

Unser

# Bürger

# blatt

Amtliches Mitteilungsblatt der  
Verwaltungsgemeinschaft Schöllkrippen

Heft

Nr. 19

19|09|24

**VG**  
Schöllkrippen

Blankenbach ■ Kleinkahl ■ Krombach ■ Schöllkrippen ■ Sommerkahl ■ Westerngrund ■ Wiesen



VG Schöllkrippen ■ Marktplatz 1 ■ 63825 Schöllkrippen  
Telefon: 0 60 24 | 67 35-0 ■ Email: kontakt@vg-schoellkrippen.de  
[www.vg-schoellkrippen.de](http://www.vg-schoellkrippen.de)



## ÖFFNUNG DES RATHAUSES DER VERWALTUNGSGEMEINSCHAFT SCHÖLLKRIPPEN

Um Ihnen bei der Bearbeitung Ihrer Anliegen unnötige Wartezeiten zu ersparen, sind Besuche im Bürgerbüro nur nach vorheriger Terminvereinbarung möglich. Diese können telefonisch, per E-Mail ([kontakt@vg-schoellkrippen.de](mailto:kontakt@vg-schoellkrippen.de)) oder Online ([www.cm-terminreservierung.de/vg-schoellkrippen](http://www.cm-terminreservierung.de/vg-schoellkrippen)) vereinbart werden. Wir bitten um Ihr Verständnis, dass die Bearbeitung Ihres Anliegens ohne vorherige Terminvereinbarung nicht sicher gestellt werden kann.

Ebenso können Sie den QR-Code scannen und einen Termin buchen.



### ABTEILUNGEN:

|                               |                  |
|-------------------------------|------------------|
| Auskunft/Zentrale             | 0 60 24/67 35-0  |
| Einwohnermeldeamt/Passstelle/ |                  |
| Fundbüro/soz. Angelegenheiten | 67 35-11 bis -13 |
| Rentenversicherungsamt        | 67 35-16         |
| Friedhofsamt                  | 67 35-15 u. -17  |
| Standesamt/Ordnungsamt/       |                  |
| Gewerbeamt                    | 67 35-17         |
| Vorzimmer VG-Vorsitzender     | 67 35-20         |
| Geschäftsleitung              | 67 35-22         |
| Steueramt                     | 67 35-31 bis -33 |
| Personalverwaltung            | 67 35-42 und -41 |
| Hauptverwaltung               | 67 35-23 und -24 |
| Kasse                         | 67 35-50 bis -54 |
| Kämmerei/Finanzverwaltung     | 67 35-60         |
| Baumt                         | 67 35-69 bis -78 |

### ÖFFNUNGSZEITEN:

|            |                                       |
|------------|---------------------------------------|
| Montag     | 08:00 – 12:00 Uhr                     |
| Dienstag   | 08:00 – 12:00 Uhr & 14:00 – 16:00 Uhr |
| Mittwoch   | 08:00 – 12:00 Uhr                     |
| Donnerstag | 08:00 – 12:00 Uhr & 14:00 – 18:00 Uhr |
| Freitag    | 08:00 – 12:00 Uhr                     |

## MITGLIEDSGEMEINDEN

|               |                        |                |
|---------------|------------------------|----------------|
| Blankenbach   | Tel.: 63 14 60         | (Fax 63 14 61) |
| Kleinkahl     | Tel.: 691 77           | (Fax 691 78)   |
| Krombach      | Tel.: 16 23            | (Fax 63 76 83) |
| Schöllkrippen | Tel.: 673 50           | (Fax 67 35 99) |
| Sommerkahl    | Tel.: 17 60            | (Fax 63 06 41) |
| Westerngrund  | Tel.: 63 14 90         | (Fax 63 14 92) |
| Wiesen        | Tel.: 0 60 96/98 49 40 | (Fax 98 49 41) |

## ABFALL, STROM & WASSER

|                                   |                   |
|-----------------------------------|-------------------|
| Abfallberatung für den Landkreis  | 0 60 21/394-407   |
| Aschaffenburg                     | oder -395         |
| Betrieb Kläranlage                | 0 60 29/99 55 26  |
| Stromstörungen (Bayernwerk)       | 09 41/28 00 33 66 |
| Techn. Kundenservice (Bayernwerk) | 09 41/28 00 33 11 |
| Fernwasservers. Spessartgruppe    | 0 60 23/971 00    |

## KONTAKT ZUM BÜRGERBLATT

### NUR FÜR TEXTE VG Schöllkrippen

Telefon: 06024/6735-20, Fax 06024/6735-99

Email: [kontakt@vg-schoellkrippen.de](mailto:kontakt@vg-schoellkrippen.de)

### FÜR PRIVAT- UND FIRMENANZEIGEN Offset Büttner GmbH

Hauptstraße 28, 63825 Westerngrund

Telefon: 0 60 24/25 63

Email: [buergerblatt@offset-buettner.de](mailto:buergerblatt@offset-buettner.de)

**ANNAHMESCHLUSS**  
**AUSGABE 20**  
**Donnerstag, 26.09.**

## REDAKTIONS- UND ERSCHEINUNGSTERMINE

| Nr. | ANNAHMESCHLUSS                     | ERSCHEINUNG |
|-----|------------------------------------|-------------|
| 20  | Donnerstag, 26.09.2024 – 12:00 Uhr | 02.10.2024  |
| 21  | Montag, 14.10.2024 – 12:00 Uhr     | 17.10.2024  |
| 22  | Montag, 28.10.2024 – 12:00 Uhr     | 31.10.2024  |
| 23  | Montag, 11.11.2024 – 12:00 Uhr     | 14.11.2024  |

## Anzeigenpreise des Bürgersblattes der VG Schöllkrippen

|               | s/w   | 4-farbig |
|---------------|-------|----------|
| 1/1 Rückseite | 220 € | 304 €    |
| 1/1 Seite     | 205 € | 288 €    |
| 1/2 Seite     | 120 € | 173 €    |
| 1/4 Seite     | 69 €  | 99 €     |
| 1/8 Seite     | 42 €  |          |
| 1/16 Seite    | 27 €  |          |

Die Preise verstehen sich zuzüglich der gesetzlichen Mehrwertsteuer von 19%.

# NOTFÄLLE

|                                    |                                 |
|------------------------------------|---------------------------------|
| Notruf Polizei                     | 110                             |
| Notruf Feuerwehr/Rettungsdienst    | 112                             |
| Hausärztlicher Bereitschaftsdienst | 116 117                         |
| Zahnärztlicher Notdienst           | 0 60 21/807 00                  |
| Polizei Alzenau                    | 0 60 23/94 40                   |
| Verbraucherzentrale Bayern e.V.    | 09 31/591 86                    |
| Telefonseelsorge (gebührenfrei)    | 0800/1110111 o.<br>0800/1110222 |
| Frauennotruf bei Gewalt            | 0 60 21/244 55                  |
| Familienservicestelle              | 0180/12 33 55                   |

|                                 |                  |
|---------------------------------|------------------|
| Anwaltsnotdienst in Strafsachen | 0162/433 05 90   |
| Wehrdienstberatung              | 0180/29 29 29 00 |
| Erziehungsberatung (Landkreis)  | 0 60 21/39 23 01 |
| Kummer-Nummer/Kindertelefon     | 0800/111 03 33   |

### Gesundheitsamt Aschaffenburg:

- Impfberatung, AIDS-Beratung, reisemedizinische Beratung 0 60 21/394-143
- Umwelt- und Hygieneberatung 0 60 21/394-581
- Schwangerenberatungsstelle 0 60 21/394-585

**Herausgeber und Redaktion:**

Verwaltungsgemeinschaft Schöllkrippen und die Mitgliedsgemeinden Blankenbach, Kleinkahl, Krombach, Sommerkahl, Westerngrund, Wiesen und Markt Schöllkrippen.

Schriftleitung für den Teil „Amtliches“ und „Allgemeines“:  
Armin Haas.

Schriftleitung für die jeweiligen gemeindlichen Nachrichten:  
die jeweiligen Bürgermeister.

Das Bürgerblatt erscheint 14-täglich donnerstags.  
Auflage 3.150 Exemplare.

**Anzeigenvertrieb, Satz und Druck:**

Offset Büttner GmbH, Hauptstraße 28, 63825 Westerngrund  
Telefon: 0 60 24/25 63

E-Mail: buergerblatt@offset-buettner.de

www.offset-buettner.de

Keine Haftung für Druckfehler.

## AMTLICHES

### VOLLZUG DES BAUGESETZBUCHES (BAUGB); BEBAUUNGSPLAN „WILHELMINENSTRASSE - TEILAUFBEBUNG“ DER GEMEINDE SOMMERKAHL

**Bekanntmachung über die Durchführung der förmlichen Beteiligung der Behörden und sonstigen Träger öffentlicher Belange sowie der öffentlichen Auslegung gemäß §§ 3, 4 Abs. 2 Baugesetzbuch (BauGB)**

Der Gemeinderat Sommerkahl hat in der öffentlichen Sitzung vom 26.07.2024 den Entwurf des Bebauungsplans „Wilhelminenstraße – Teilaufhebung“ gebilligt.

Der genaue Geltungsbereich des Bebauungsplanes ist aus nachfolgendem Lageplan ersichtlich, der Bestandteil der Bekanntmachung ist.

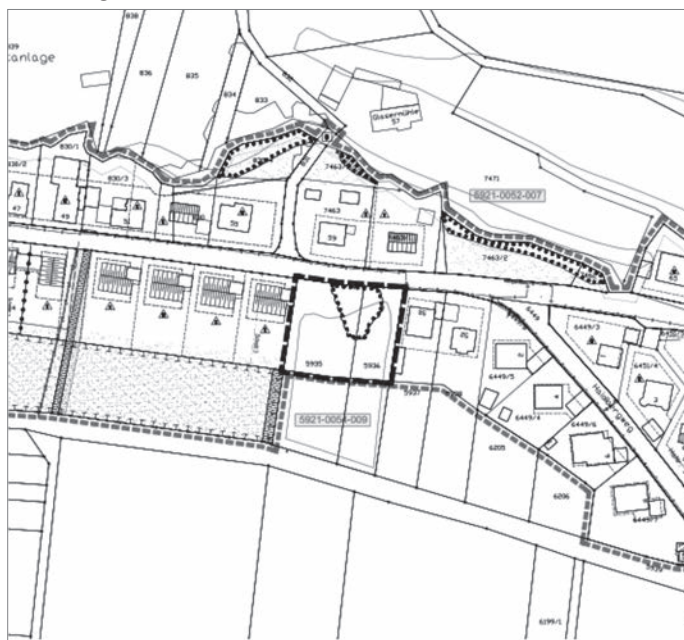

Der Planentwurf zum Bebauungsplan „Wilhelminenstraße - Teilaufhebung“ i. d. F. vom 28.08.2024, bestehend aus Planzeichnung nebst Begründung, ist in der Zeit vom

**Montag, 23.09.2024 bis einschließlich Mittwoch, 23.10.2024**

im Internet auf der Homepage der Gemeinde Sommerkahl unter <https://www.gemeinde-sommerkahl.de/startseite> einzusehen und über das „zentrale Landesportal für die Bauleitplanung Bayern“ unter <http://www.geoportal.bayern/bauleitplanungsportal/> abrufbar.

Zusätzlich besteht die Möglichkeit, die Unterlagen im Dienstgebäude der Verwaltungsgemeinschaft Schöllkrippen, Marktplatz 1, 63825 Schöllkrippen, Ebene 4, Foyer Bauamt (Altbau) während der allgemeinen Dienststunden einzusehen. **Hinweis:** Der Eingang des Verwaltungsgebäudes der Verwaltungsgemein-

schaft Schöllkrippen ist barrierefrei. Das Foyer des Bauamtes ist über einen Aufzug erreichbar.

Während der Auslegungsfrist können Stellungnahmen schriftlich oder zur Niederschrift bei der der Verwaltungsgemeinschaft Schöllkrippen, Bauamt abgegeben werden.

Nicht fristgerecht abgegebene Stellungnahmen können bei der Beschlussfassung über die Bauleitplanung unberücksichtigt bleiben, wenn die Gemeinde den Inhalt nicht kannte und nicht hätte kennen müssen und deren Inhalt für die Rechtmäßigkeit der Teilaufhebung des Bebauungsplanes nicht von Bedeutung ist.

**Zum Bebauungsplan „Wilhelminenstraße - Teilaufhebung“ sind folgende umweltbezogenen Informationen verfügbar und werden mitveröffentlicht:**

- Umweltbericht nach § 2a BauGB mit Informationen und Aussagen zu den Schutzgütern Mensch, Tiere, Pflanzen, Boden, Wasser, Luft, Klima, Landschaft sowie Kultur- und Sachgütern.
- Stellungnahme des Landratsamtes Aschaffenburg, Untere Naturschutzbehörde (Schreiben vom 13.06.2023 und 19.06.2023)
- Stellungnahme des Wasserwirtschaftsamts Aschaffenburg (Schreiben vom 09.06.2023)
- Stellungnahme des Amtes für Ernährung, Landwirtschaft und Forsten Kahlstadt (Schreiben vom 10.05.2023)

Hinsichtlich der Umweltbelange wurden im Hinblick auf die Wirkfaktoren der baulichen Entwicklung insbesondere die Auswirkungen auf den Menschen, auf Tiere, auf Pflanzen, auf Boden und Wasser, auf Klima und Luft, auf Kultur- und Sachgüter und das Landschaftsbild geprüft und in der Begründung zum Bebauungsplan sowie dem Umweltbericht erläutert.

**Umweltbezogene Informationen zum Schutzgut Mensch**

- Es werden in der Begründung zum Bebauungsplan Aussagen getroffen bzw. Hinweise gegeben zur Naherholungsqualität und zu Aspekten des Immissionsschutzes
- Hinweise in der Stellungnahme des Wasserwirtschaftsamts Aschaffenburg,

**Umweltbezogene Informationen zum Schutzgut Tiere und Pflanzen**

- Es werden in der Begründung zum Bebauungsplan Aussagen getroffen zur Nutzung als privater und öffentlicher Grünfläche. Eine Änderung des Umweltzustandes ist nicht gegeben.
- Hinweise in der Stellungnahme des Landratsamtes Aschaffenburg, Untere Naturschutzbehörde.
- Hinweise in der Stellungnahme des Amtes für Ernährung, Landwirtschaft und Forsten Kahlstadt.

**Umweltbezogene Informationen zu den Schutzgütern Boden und Wasser**

- Hinweise in der Stellungnahme des Wasserwirtschaftsamts Aschaffenburg,
- Hinweise in der Stellungnahme des Amtes für Ernährung, Landwirtschaft und Forsten Kahlstadt.

**Umweltbezogene Informationen zum Schutzgut Landschaftsbild und Erholung**

- Hinweise in der Stellungnahme des Landratsamtes Aschaffenburg, Untere Naturschutzbehörde.

## Umweltbezogene Informationen zum Schutzgut Kultur- und Sachgüter

- Es werden in der Begründung zum Bebauungsplan Aussagen getroffen bzw. Hinweise gegeben zu Boden- oder Baudenkmalern,
- Hinweise in der Stellungnahme des Bayerischen Landesamtes für Denkmalpflege.

Seitens der Öffentlichkeit wurden keine umweltbezogenen Stellungnahmen abgegeben.

### Datenschutz:

Im Rahmen des Bauleitplanverfahrens behandelt die Gemeinde Sommerkahl und die Verwaltungsgemeinschaft Schöllkrippen personenbezogene Daten vertraulich und verarbeitet diese Daten auf Grundlage von Art. 6 Abs. 1 Buchstabe e Datenschutzgrundverordnung (DSGVO) i. V. m. § 3 BauGB und dem BayDSG. Nähere Informationen zu den Rechten im Rahmen der Erhebung von personenbezogenen Daten nach Art. 13 und 14 DSGVO können Sie dem mit ausliegenden Dokument „Datenschutzhinweise – Beteiligungsverfahren im Rahmen der Bauleitplanung“ entnehmen.

Sommerkahl, 16.09.2024

gez.  
Albin Schäfer  
1. Bürgermeister

## BEITRAGS- UND GEBÜHRENSATZUNG ZUR ENTWÄSSERUNGSSATZUNG DER GEMEINDE SOMMERKAHL (BGS-EWS)

vom 11.09.2024

Auf Grund der Art. 5, 8 und 9 des Kommunalabgabengesetzes erlässt die Gemeinde Sommerkahl folgende Beitrags- und Gebührensatzung zur Entwässerungssatzung:

### § 1

#### Beitragserhebung

Die Gemeinde erhebt zur Deckung ihres Aufwandes für die Herstellung der Entwässerungseinrichtung einen Beitrag.

### § 2

#### Beitragstatbestand

Der Beitrag wird für bebaute, bebaubare oder gewerblich genutzte oder gewerblich nutzbare Grundstücke erhoben sowie für Grundstücke und befestigte Flächen, die keine entsprechende Nutzungsmöglichkeit aufweisen, auf denen aber tatsächlich Abwasser anfällt, wenn

1. für sie nach § 4 EWS ein Recht zum Anschluss an die Entwässerungseinrichtung besteht oder
2. sie - auch aufgrund einer Sondervereinbarung - an die Entwässerungseinrichtung tatsächlich angeschlossen sind.

### § 3

#### Entstehen der Beitragsschuld

(1) <sup>1</sup>Die Beitragsschuld entsteht mit Verwirklichung des Beitragstatbestandes. <sup>2</sup>Ändern sich die für die Beitragsbemessung maßgeblichen Umstände im Sinne des Art. 5 Abs. 2a KAG, entsteht die - zusätzliche - Beitragsschuld mit dem Abschluss der Maßnahme.

(2) Wird erstmals eine wirksame Satzung erlassen und ist der Beitragstatbestand vor dem Inkrafttreten dieser Satzung erfüllt, entsteht die Beitragsschuld erst mit Inkrafttreten dieser Satzung.

### § 4

#### Beitragsschuldner

Beitragsschuldner ist, wer im Zeitpunkt des Entstehens der Beitragsschuld Eigentümer des Grundstücks oder Erbbauberechtigter ist.

### § 5

#### Beitragsmaßstab

(1) <sup>1</sup>Der Beitrag wird nach der Grundstücksfläche und der Geschossfläche der vorhandenen Gebäude berechnet.

<sup>2</sup>Die beitragspflichtige Grundstücksfläche wird bei Grundstücken in unbeplanten Gebieten von mindestens 2.000 m<sup>2</sup> Fläche (übergroße Grundstücke)

- bei bebauten Grundstücken auf das 3,5-fache der beitragspflichtigen Geschossfläche, mindestens jedoch 2.000 m<sup>2</sup>,
- bei unbebauten Grundstücken auf 2.000 m<sup>2</sup> begrenzt.

(2) <sup>1</sup>Die Geschossfläche ist nach den Außenmaßen der Gebäude in allen Geschossen zu ermitteln. <sup>2</sup>Keller werden mit der vollen Fläche herangezogen. <sup>3</sup>Dachgeschosse werden nur herangezogen, soweit sie ausgebaut sind. <sup>4</sup>Gebäude oder selbstständige Gebäudeteile, die nach der Art ihrer Nutzung keinen Bedarf nach Anschluss an die Schmutzwasserableitung auslösen oder die nicht angeschlossen werden dürfen, werden nicht herangezogen; das gilt nicht für Gebäude oder Gebäudeteile, die tatsächlich an die Schmutzwasserableitung angeschlossen sind. <sup>5</sup>Balkone, Loggien und Terrassen bleiben außer Ansatz, wenn und soweit sie über die Gebäudefluchtlinie hinausragen.

(3) <sup>1</sup>Bei Grundstücken, für die eine gewerbliche Nutzung ohne Bebauung zulässig ist, wird als Geschossfläche ein Viertel der Grundstücksfläche in Ansatz gebracht. <sup>2</sup>Grundstücke, bei denen die zulässige oder die für die Beitragsbemessung maßgebliche vorhandene Bebauung im Verhältnis zur gewerblichen Nutzung nur untergeordnete Bedeutung hat, gelten als gewerblich genutzte unbebaute Grundstücke i. S. d. Satzes 1.

(4) Bei sonstigen unbebauten Grundstücken ist ein Drittel der Grundstücksfläche als Geschossfläche anzusetzen.

(5) <sup>1</sup>Ein zusätzlicher Beitrag entsteht mit der nachträglichen Änderung der für die Beitragsbemessung maßgeblichen Umstände, soweit sich dadurch der Vorteil erhöht.

<sup>2</sup>Eine Beitragspflicht entsteht insbesondere,

- im Falle der Vergrößerung eines Grundstücks für die zusätzlichen Flächen, soweit für diese bisher noch keine Beiträge geleistet wurden,
- im Falle der Geschossflächenvergrößerung für die zusätzlich geschaffenen Geschossflächen sowie im Falle des Absatzes 1 Satz 2 für die sich aus ihrer Vervielfachung errechnende zusätzliche Grundstücksfläche,
- im Falle der Nutzungsänderung eines bisher beitragsfreien Gebäudes oder Gebäudeteils i. S. d. § 5 Abs. 2 Satz 4, soweit infolge der Nutzungsänderung die Voraussetzungen für die Beitragsfreiheit entfallen.

(6) <sup>1</sup>Wird ein unbebautes Grundstück, für das ein Beitrag nach Absatz 3 oder Absatz 4 festgesetzt worden ist, später bebaut, so wird der Beitrag nach Abzug der nach Absatz 3 oder Absatz 4 berücksichtigten Geschossflächen und den nach Abs. 1 Satz 2 begrenzten Grundstücksflächen neu berechnet. <sup>2</sup>Der Unterschiedsbetrag ist nachzuentrichten. <sup>3</sup>Ergibt die Gegenüberstellung ein Weniger an Geschossflächen, so ist für die Berechnung des Erstattungsbetrages auf den Beitragssatz abzustellen, nach dem der ursprüngliche Beitrag entrichtet wurde.

### § 6

#### Beitragssatz

Der Beitrag beträgt

- a) pro m<sup>2</sup> Grundstücksfläche 2,62 €
- b) pro m<sup>2</sup> Geschossfläche 15,69 €.

### § 7

#### Fälligkeit

Der Beitrag wird einen Monat nach Bekanntgabe des Beitragsbescheides fällig.

### § 7a

#### Beitragsablösung

<sup>1</sup>Der Beitrag kann vor dem Entstehen der Beitragspflicht abgelöst werden. <sup>2</sup>Der Ablösungsbetrag richtet sich nach der voraussicht-

lichen Höhe des Beitrags. <sup>3</sup>Ein Rechtsanspruch auf Ablösung besteht nicht.

## § 8

### Erstattung des Aufwands für Grundstücksanschlüsse

(1) Der Aufwand für die Herstellung, Anschaffung, Verbesserung, Erneuerung, Veränderung und Beseitigung sowie für die Unterhaltung der Grundstücksanschlüsse im Sinn des § 3 EWS ist mit Ausnahme des Aufwands, der auf die im öffentlichen Straßenrund liegenden Teile der Grundstücksanschlüsse entfällt, in der jeweils tatsächlichen Höhe zu erstatten.

(2) <sup>1</sup>Der Erstattungsanspruch entsteht mit Abschluss der jeweiligen Maßnahme. <sup>2</sup>Schuldner ist, wer im Zeitpunkt des Entstehens des Erstattungsanspruchs Eigentümer des Grundstücks oder Erbbauberechtigter ist. <sup>3</sup>Mehrere Schuldner sind Gesamtschuldner. <sup>4</sup>Der Erstattungsanspruch wird einen Monat nach Bekanntgabe des Erstattungsbescheids fällig.

(3) <sup>1</sup>Der Erstattungsanspruch kann vor seinem Entstehen abgelöst werden. <sup>2</sup>Der Ablösungsbetrag richtet sich nach der voraussichtlichen Höhe des Erstattungsanspruchs. <sup>3</sup>Ein Rechtsanspruch auf Ablösung besteht nicht.

## § 9

### Gebührenerhebung

Die Gemeinde erhebt für die Benutzung der Entwässerungseinrichtung Grundgebühren und Einleitungsgebühren.

### § 9a

#### Grundgebühr

(1) <sup>1</sup>Die Grundgebühr für die Benutzung der Einrichtung hinsichtlich der Schmutzwasserbeseitigung wird nach dem Dauerdurchfluss ( $Q_3$ ) bzw. dem Nenndurchfluss ( $Q_n$ ) der verwendeten Wasserzähler berechnet. <sup>2</sup>Befinden sich auf einem Grundstück nicht nur vorübergehend mehrere Wasseranschlüsse, so wird die Grundgebühr für jeden Wasserzähler berechnet. <sup>3</sup>Soweit Wasserzähler nicht eingebaut sind, wird der Durchfluss geschätzt, der nötig wäre, um die mögliche Wasserentnahme messen zu können.

(2) Die Grundgebühr beträgt bei der Verwendung von Wasserzählern mit Dauerdurchfluss

|                             |                |
|-----------------------------|----------------|
| bis 4,0 m <sup>3</sup> /h   | 5,00 €/Monat   |
| bis 10,0 m <sup>3</sup> /h  | 12,50 €/Monat  |
| über 10,0 m <sup>3</sup> /h | 20,00 €/Monat. |

Dies entspricht einem Nenndurchfluss

|                            |                |
|----------------------------|----------------|
| bis 2,5 m <sup>3</sup> /h  | 5,00 €/Monat   |
| bis 6,0 m <sup>3</sup> /h  | 12,50 €/Monat  |
| über 6,0 m <sup>3</sup> /h | 20,00 €/Monat. |

### § 10

#### Einleitungsgebühr

(1) <sup>1</sup>Die Einleitungsgebühr wird nach Maßgabe der nachfolgenden Absätze nach der Menge der Abwässer berechnet, die der Entwässerungseinrichtung von den angeschlossenen Grundstücken zugeführt werden. <sup>2</sup>Die Gebühr beträgt 3,16 € pro Kubikmeter Abwasser.

(2) <sup>1</sup>Als Abwassermenge gelten die dem Grundstück aus der Wasserversorgungseinrichtung und aus der Eigengewinnungsanlage zugeführten Wassermengen abzüglich der nachweislich auf dem Grundstück verbrauchten oder zurückgehaltenen Wassermengen, soweit der Abzug nicht nach Abs. 4 ausgeschlossen ist.

<sup>2</sup>Die Wassermengen werden durch geeichten Wasserzähler ermittelt.

<sup>3</sup>Sie sind von der Gemeinde zu schätzen, wenn

1. ein Wasserzähler nicht vorhanden ist, oder
2. der Zutritt zum Wasserzähler oder dessen Ablesung nicht ermöglicht wird, oder
3. sich konkrete Anhaltspunkte dafür ergeben, dass ein Wasserzähler den wirklichen Wasserverbrauch nicht angibt.

(3) <sup>1</sup>Der Nachweis der verbrauchten und der zurückgehaltenen Wassermengen obliegt dem Gebührenpflichtigen. <sup>2</sup>Er ist grundsätzlich durch geeichte und verplombte Wasserzähler zu führen, die der Gebührenpflichtige auf eigene Kosten fest zu installieren hat.

<sup>3</sup>Bei landwirtschaftlichen Betrieben mit Viehhaltung gilt für jedes Stück Großvieh bzw. für jede Großvieheinheit eine Wassermenge von 20 m<sup>3</sup> pro Jahr als nachgewiesen.

<sup>4</sup>Maßgebend ist die im Vorjahr durchschnittlich gehaltene Viehzahl. <sup>5</sup>Der Nachweis der Viehzahl obliegt dem Gebührenpflichtigen; er kann durch Vorlage des Bescheids der Tierseuchenkasse erbracht werden.

(4) Vom Abzug nach Abs. 3 sind ausgeschlossen

- a) Wassermengen bis zu 12 m<sup>3</sup> jährlich,
- b) das hauswirtschaftlich genutzte Wasser und
- c) das zur Speisung von Heizungsanlagen verbrauchte Wasser.

(5) <sup>1</sup>Im Fall des § 10 Abs. 3 Sätze 3 bis 5 ist der Abzug auch insoweit begrenzt, als der Wasserverbrauch 32 m<sup>3</sup> pro Jahr und Einwohner, der mit Wohnsitz auf dem heranzuziehenden Grundstück gemeldet ist, unterschreiten würde. <sup>2</sup>In begründeten Einzelfällen sind höhere betriebsbezogene Schätzungen möglich.

## § 11

### Entstehen der Gebührenschild

(1) Die Einleitungsgebührenschild entsteht mit jeder Einleitung von Abwasser in die Entwässerungsanlage.

(2) <sup>1</sup>Die Grundgebührenschild entsteht erstmals mit dem Tag, der auf den Zeitpunkt der betriebsfertigen Herstellung des Anschlusses folgt. <sup>2</sup>Der Tag wird im erstmals ergehenden Bescheid bestimmt. <sup>3</sup>Im Übrigen entsteht die Grundgebührenschild mit dem Beginn eines jeden Tages in Höhe eines Tagesbruchteils der Jahresgrundgebührenschild neu.

## § 12

### Gebührenschildner

(1) Gebührenschildner ist, wer im Zeitpunkt des Entstehens der Gebührenschild Eigentümer des Grundstücks oder ähnlich zur Nutzung des Grundstücks dinglich berechtigt ist.

(2) Gebührenschildner ist auch der Inhaber eines auf dem Grundstück befindlichen Betriebs.

(3) Mehrere Gebührenschildner sind Gesamtschildner.

## § 13

### Abrechnung, Fälligkeit, Vorauszahlung

(1) <sup>1</sup>Die Einleitung wird jährlich zum 28.02. abgerechnet. <sup>2</sup>Die Grund- und die Einleitungsgebühr werden einen Monat nach Bekanntgabe des Gebührenbescheides fällig.

(2) <sup>1</sup>Auf die Gebührenschild sind zum 31.05., 31.08 und 30.11. jedes Jahres Vorauszahlungen in Höhe eines Viertels der Jahresabrechnung des Vorjahres zu leisten. <sup>2</sup>Fehlt eine solche Vorjahresabrechnung, so setzt die Gemeinde die Höhe der Vorauszahlung unter Schätzung der Jahresgesamteinleitung fest.

## § 14

### Pflichten der Beitrags- und Gebührenschildner

Die Beitrags- und Gebührenschildner sind verpflichtet, der Gemeinde für die Höhe der Abgabe maßgebliche Veränderungen unverzüglich zu melden und über den Umfang dieser Veränderungen - auf Verlangen auch unter Vorlage entsprechender Unterlagen - Auskunft zu erteilen.

## § 15

### Inkrafttreten

(1) Diese Satzung tritt am 01.10.2024 in Kraft.

(2) Gleichzeitig tritt die Satzung vom 14.06.2010, zuletzt geändert am 25.01.2019, außer Kraft.

Sommerkahl, den 11.09.2024

gez. Albin Schäfer  
1. Bürgermeister

# BEITRAGS- UND GEBÜHRENSATZUNG ZUR WASSERABGABESATZUNG DER GEMEINDE SOMMERKAHL (BGS-WAS)

vom 11.09.2024

Auf Grund der Art. 5, 8 und 9 des Kommunalabgabegesetzes erlässt die Gemeinde Sommerkahl folgende Beitrags- und Gebührensatzung zur Wasserabgabesatzung:

## § 1

### Beitragerhebung

Die Gemeinde erhebt zur Deckung ihres Aufwandes für die Herstellung der Wasserversorgungseinrichtung einen Beitrag.

## § 2

### Beitragstatbestand

Der Beitrag wird für bebaute, bebaubare oder gewerblich genutzte oder gewerblich nutzbare Grundstücke erhoben sowie für Grundstücke und befestigte Flächen, die keine entsprechende Nutzungsmöglichkeit aufweisen, auf denen aber tatsächlich Wasser entnommen wird, wenn

1. für sie nach § 4 WAS ein Recht zum Anschluss an die Wasserversorgungseinrichtung besteht oder
2. sie - auch aufgrund einer Sondervereinbarung nach § 8 WAS - an die Wasserversorgung tatsächlich angeschlossen sind.

## § 3

### Entstehen der Beitragsschuld

(1) <sup>1</sup>Die Beitragsschuld entsteht mit Verwirklichung des Beitragstatbestandes. <sup>2</sup>Ändern sich die für die Beitragsbemessung maßgeblichen Umstände im Sinne des Art. 5 Abs. 2a KAG, entsteht die - zusätzliche - Beitragsschuld mit dem Abschluss der Maßnahme.

(2) Wird erstmals eine wirksame Satzung erlassen und ist der Beitragstatbestand vor dem Inkrafttreten dieser Satzung erfüllt, entsteht die Beitragsschuld erst mit Inkrafttreten dieser Satzung.

## § 4

### Beitragsschuldner

Beitragsschuldner ist, wer im Zeitpunkt des Entstehens der Beitragsschuld Eigentümer des Grundstücks oder Erbbauberechtigter ist.

## § 5

### Beitragsmaßstab

(1) <sup>1</sup>Der Beitrag wird nach der Grundstücksfläche und der Geschossfläche der vorhandenen Gebäude berechnet.

<sup>2</sup>Die beitragspflichtige Grundstücksfläche wird bei Grundstücken in unbeplanten Gebieten von mindestens 2.000 m<sup>2</sup> Fläche (übergroße Grundstücke)

- bei bebauten Grundstücken auf das 3,5-fache der beitragspflichtigen Geschossfläche, mindestens jedoch 2.000 m<sup>2</sup>,
- bei unbebauten Grundstücken auf 2.000 m<sup>2</sup> begrenzt.

(2) <sup>1</sup>Die Geschossfläche ist nach den Außenmaßen der Gebäude in allen Geschossen zu ermitteln. <sup>2</sup>Keller werden mit der vollen Fläche herangezogen. <sup>3</sup>Dachgeschosse werden nur herangezogen, soweit sie ausgebaut sind. <sup>4</sup>Gebäude oder selbstständige Gebäudeteile, die nach der Art ihrer Nutzung keinen Bedarf nach Anschluss an die Wasserversorgung auslösen oder die an die Wasserversorgung nicht angeschlossen werden dürfen, werden nicht zum Geschossflächenbeitrag herangezogen; das gilt nicht für Gebäude oder Gebäudeteile, die tatsächlich einen Wasseranschluss haben. <sup>5</sup>Balkone, Loggien und Terrassen bleiben außer Ansatz, wenn und soweit sie über die Gebäudefluchtlinie hinausragen.

(3) <sup>1</sup>Bei Grundstücken, für die eine gewerbliche Nutzung ohne Bebauung zulässig ist, wird als Geschossfläche ein Viertel der Grundstücksfläche in Ansatz gebracht. <sup>2</sup>Grundstücke, bei denen die zulässige oder die für die Beitragsbemessung maßgebliche vorhandene Bebauung im Verhältnis zur gewerblichen Nut-

zung nur untergeordnete Bedeutung hat, gelten als gewerblich genutzte unbebaute Grundstücke i. S. d. Satzes 1.

(4) Bei sonstigen unbebauten Grundstücken ist ein Drittel der Grundstücksfläche als Geschossfläche anzusetzen.

(5) <sup>1</sup>Ein zusätzlicher Beitrag entsteht mit der nachträglichen Änderung der für die Beitragsbemessung maßgeblichen Umstände, soweit sich dadurch der Vorteil erhöht.

<sup>2</sup>Eine Beitragspflicht entsteht insbesondere,

- im Falle der Vergrößerung eines Grundstücks für die zusätzlichen Flächen, soweit für diese bisher noch keine Beiträge geleistet wurden,
- im Falle der Geschossflächenvergrößerung für die zusätzlich geschaffenen Geschossflächen sowie im Falle des Absatzes 1 Satz 2 für die sich aus ihrer Vervielfachung errechnende zusätzliche Grundstücksfläche,
- im Falle der Nutzungsänderung eines bisher beitragsfreien Gebäudes oder Gebäudeteils i. S. d. § 5 Abs. 2 Satz 4, soweit infolge der Nutzungsänderung die Voraussetzungen für die Beitragsfreiheit entfallen.

(6) <sup>1</sup>Wird ein unbebautes Grundstück, für das ein Beitrag nach Absatz 3 oder Absatz 4 festgesetzt worden ist, später bebaut, so wird der Beitrag nach Abzug der nach Absatz 3 oder Absatz 4 berücksichtigten Geschossflächen und den nach Abs. 1 Satz 2 begrenzten Grundstücksflächen neu berechnet. <sup>2</sup>Dieser Betrag ist nachzuentrichten. <sup>3</sup>Ergibt die Gegenüberstellung ein Weniger an Geschossflächen, so ist für die Berechnung des Erstattungsbetrages auf den Beitragssatz abzustellen, nach dem der ursprüngliche Beitrag entrichtet wurde.

## § 6

### Beitragssatz

Der Beitrag beträgt

- |    |                                      |         |
|----|--------------------------------------|---------|
| a) | pro m <sup>2</sup> Grundstücksfläche | 1,46 €  |
| b) | pro m <sup>2</sup> Geschossfläche    | 8,81 €. |

## § 7

### Fälligkeit

Der Beitrag wird einen Monat nach Bekanntgabe des Beitragsbescheides fällig.

## § 7a

### Beitragsablösung

<sup>1</sup>Der Beitrag kann vor dem Entstehen der Beitragspflicht abgelöst werden. <sup>2</sup>Der Ablösungsbetrag richtet sich nach der voraussichtlichen Höhe des Beitrages. <sup>3</sup>Ein Rechtsanspruch auf Ablösung besteht nicht.

## § 8

### Erstattung des Aufwands für Grundstücksanschlüsse

(1) Der Aufwand für die Herstellung, Anschaffung, Verbesserung, Erneuerung, Veränderung, Stilllegung und Beseitigung sowie für die Unterhaltung der Grundstücksanschlüsse i. S. d. § 3 WAS ist mit Ausnahme des Aufwands, der auf die im öffentlichen Straßengrund liegenden Teile der Grundstücksanschlüsse entfällt, in der jeweils tatsächlichen Höhe zu erstatten.

(2) <sup>1</sup>Der Erstattungsanspruch entsteht mit Abschluss der jeweiligen Maßnahme. <sup>2</sup>Schuldner ist, wer im Zeitpunkt des Entstehens des Erstattungsanspruchs Eigentümer des Grundstücks oder Erbbauberechtigter ist. <sup>3</sup>Mehrere Schuldner sind Gesamtschuldner. <sup>4</sup>Der Erstattungsanspruch wird einen Monat nach Bekanntgabe des Erstattungsbescheids fällig.

(3) <sup>1</sup>Der Erstattungsanspruch kann vor seinem Entstehen abgelöst werden. <sup>2</sup>Der Ablösungsbetrag richtet sich nach der voraussichtlichen Höhe des Erstattungsanspruchs. <sup>3</sup>Ein Rechtsanspruch auf Ablösung besteht nicht.

## § 9

### Gebührenerhebung

Die Gemeinde erhebt für die Benutzung der Wasserversorgungseinrichtung Grund- und Verbrauchsgebühren.

## § 9a

### Grundgebühr

(1) <sup>1</sup>Die Grundgebühr wird nach dem Dauerdurchfluss ( $Q_3$ ) bzw. dem Nenndurchfluss ( $Q_n$ ) der verwendeten Wasserzähler berechnet. <sup>2</sup>Befinden sich auf einem Grundstück nicht nur vorübergehend mehrere Wasseranschlüsse, so wird die Grundgebühr für jeden Wasserzähler berechnet. <sup>3</sup>Soweit Wasserzähler nicht eingebaut sind, wird der Durchfluss geschätzt, der nötig wäre, um die mögliche Wasserentnahme messen zu können.

(2) Die Grundgebühr beträgt bei der Verwendung von Wasserzählern mit Dauerdurchfluss

|                             |                |
|-----------------------------|----------------|
| bis 4,0 m <sup>3</sup> /h   | 5,00 €/Monat   |
| bis 10,0 m <sup>3</sup> /h  | 12,50 €/Monat  |
| über 10,0 m <sup>3</sup> /h | 20,00 €/Monat. |

Dies entspricht einem Nenndurchfluss

|                            |                |
|----------------------------|----------------|
| bis 2,5 m <sup>3</sup> /h  | 5,00 €/Monat   |
| bis 6,0 m <sup>3</sup> /h  | 12,50 €/Monat  |
| über 6,0 m <sup>3</sup> /h | 20,00 €/Monat. |

## § 10

### Verbrauchsgebühr

(1) Die Verbrauchsgebühr wird nach der Menge des aus der Wasserversorgungseinrichtung entnommenen Wassers berechnet.

(2) <sup>1</sup>Der Wasserverbrauch wird durch Wasserzähler ermittelt. <sup>2</sup>Er ist durch die Gemeinde zu schätzen, wenn

1. ein Wasserzähler nicht vorhanden ist, oder
2. der Zutritt zum Wasserzähler oder dessen Ablesung nicht ermöglicht wird, oder
3. sich konkrete Anhaltspunkte dafür ergeben, dass der Wasserzähler den wirklichen Wasserverbrauch nicht angibt.

(3) Die Gebühr beträgt 2,92 € pro Kubikmeter entnommenen Wassers.

(4) Wird kein Bauwasserzähler oder kein sonstiger beweglicher Wasserzähler verwendet, so beträgt die einmalige Pauschalgebühr für

- a) Ein- und Zweifamilienhäuser 50,00 €
- b) je weitere Wohneinheit zusätzlich 25,00 €.

## § 11

### Entstehen der Gebührensschuld

(1) Die Verbrauchsgebührensschuld entsteht mit der Wasserentnahme.

(2) <sup>1</sup>Die Grundgebührensschuld entsteht erstmals mit dem Tag, der auf den Zeitpunkt der betriebsfertigen Herstellung des Anschlusses folgt; die Gemeinde teilt dem Gebührensschuldner diesen Tag schriftlich mit. <sup>2</sup>Im Übrigen entsteht die Grundgebührensschuld mit dem Beginn eines jeden Tages in Höhe eines Tagesbruchteils der Jahresgrundgebührensschuld neu.

## § 12

### Gebührensschuldner

(1) Gebührensschuldner ist, wer im Zeitpunkt des Entstehens der Gebührensschuld Eigentümer des Grundstücks oder ähnlich zur Nutzung des Grundstücks dinglich berechtigt ist.

(2) Gebührensschuldner ist auch der Inhaber eines auf dem Grundstück befindlichen Betriebs.

(3) Mehrere Gebührensschuldner sind Gesamtschuldner; dies gilt auch soweit Wohnungseigentümer gemeinsam haften.

## § 13

### Abrechnung, Fälligkeit, Vorauszahlung

(1) <sup>1</sup>Der Verbrauch wird jährlich zum 28.02. abgerechnet. <sup>2</sup>Die Grund- und die Verbrauchsgebühr werden einen Monat nach Bekanntgabe des Gebührenbescheides fällig.

(2) <sup>1</sup>Auf die Gebührenschild sind zum 31.05., 31.08. und 30.11. jedes Jahres Vorauszahlungen in Höhe eines Viertels der Jahresabrechnung des Vorjahres zu leisten. <sup>2</sup>Fehlt eine solche Vorjahresabrechnung, so setzt die Gemeinde die Höhe der Vorauszahlungen unter Schätzung des Jahresgesamtverbrauches fest.

## § 14

### Mehrwertsteuer

Zu den Beiträgen, Kostenerstattungsansprüchen und Gebühren wird die Mehrwertsteuer in der jeweils gesetzlichen Höhe erhoben.

## § 15

### Pflichten der Beitrags- und Gebührenschildner

Die Beitrags- und Gebührenschildner sind verpflichtet, der Gemeinde für die Höhe der Schuld maßgebliche Veränderungen unverzüglich zu melden und über den Umfang dieser Veränderungen - auf Verlangen auch unter Vorlage entsprechender Unterlagen - Auskunft zu erteilen.

## § 16

### Inkrafttreten

(1) Diese Satzung tritt am 01.10.2024 in Kraft.

(2) Gleichzeitig tritt die Satzung vom 14.06.2010, zuletzt geändert am 25.01.2019, außer Kraft.

Sommerkahl, den 11.09.2024

gez. Albin Schäfer  
1. Bürgermeister

# ALLGEMEINES

## ÄRZTLICHER BEREITSCHAFTSDIENST

Die Vermittlung der diensthabenden Ärzte erfolgt ausschließlich über die Telefonnummer 116 117. In akut lebensbedrohlichen Fällen ist wie bisher ein Notarzt über die Telefonnummer 112 zu erreichen.

## ARZTPRAXIS GESCHLOSSEN

Die Praxis von **Dr. Hermann Hartmann, Krombach** ist **bis einschließlich 21. September** geschlossen. Vertretung hat haben A. Schreiber und Dr. Jäger, Schöllkrippen, Dr. M. Roth, Schöllkrippen sowie J. Konrad, Geiselbach.

Die Praxis von **Jan-Peter Konrad, Geiselbach** ist vom **09. September bis einschließlich 15. September** geschlossen. Vertretung haben Dr. Roth, Schöllkrippen sowie A. Schreiber und Dr. Jäger, Schöllkrippen.

## APOTHEKENNOTDIENST

**19.09.** Apotheke am Schloßpark, Bezirksstraße 30, 63755 Wasserlos, Tel. 06023/9173644

**20.09.** Spessart-Apotheke, Sachsenhausen 1, Goldbach, Tel. 06021/51638

**21.09.** City-Apotheke, Goldbacher Straße 2, Aschaffenburg, Tel. 06021/30840

**22.09.** Löwen-Apotheke, Alzenauer Straße 3 c, 63776 Mömbris, Tel. 06029/994844

**23.09.** St. Georgs-Apotheke, Pfarrwiese 6, 63877 Sailauf, Tel. 06093/8544

**24.09.** Franken-Apotheke, Aschaffener Straße 148, 63773 Goldbach, Tel. 06021/54540

**25.09.** Frohsinn-Apotheke, Frohsinnstraße 13, 63739 Aschaffenburg, Tel. 06021/27142

- 26.09.** Mühlen-Apotheke, Hauptstraße 56, Glattbach, Tel. 06021/423423
- 27.09.** Rats-Apotheke, Hauptstraße 7, Heigenbrücken, Tel. 06020/471
- 28.09.** Lukas-Apotheke, Schweinheimer Straße 87, Aschaffenburg, Tel. 06021/97341
- 29.09.** Liebig-Apotheke, Hanauer Landstraße 19, Kahl, Tel. 06188/917171
- 30.09.** easyApotheke Main Park Center, Am Glockenturm 1, Mainaschaff, Tel. 06021/580110
- 01.10.** Hauckwald-Apotheke, In den Mühlgärten 61, Alzenau, Tel. 06023/8463
- 02.10.** Linden-Apotheke, Holzgasse 1, Schöllkrippen, Tel. 06024/1530
- 03.10.** St. Nikolaus-Apotheke, Aschaffener Straße 76, Goldbach, Tel. 06021/53942
- 04.10.** Röntgen-Apotheke, Am Dreispitz 17, Aschaffenburg, Tel. 06021/87301
- 05.10.** Johannes-Apotheke, Kettelerstraße 4, Johannesberg-Oberafferbach, Tel. 06021/424240
- 06.10.** St. Josef-Apotheke, Dämmer Tor 6, Aschaffenburg, Tel. 06021/412704
- 07.10.** Apotheke am Schloßchen, Schloßstraße 26, Alzenau, Tel. 06023/7272
- 08.10.** Kreuz-Apotheke, Aschaffener Straße 11, Schöllkrippen, Tel. 06024/1071
- 09.10.** Markt-Apotheke, Im Markthof 5, Mömbris, Tel. 06029/1379
- 10.10.** Hubertus-Apotheke, Hauptstraße 99, Hösbach, Tel. 06021/51532
- 11.10.** Linden-Apotheke, Hauptstraße 1 a, Laufach, Tel. 06093/592

### CARITAS-SOZIALSTATION ST. HILDEGARD E.V. SCHÖLLKRIPPEN-MÖMBRIS

Die Caritas-Sozialstation St. Hildegard e.V. sowie die Pflege- und Betreuungsstützpunkte sind von Montag bis Freitag von 08:30 bis 15:30 Uhr telefonisch unter den Nummern 06024/633383 und 06029/995777 zur erreichen.

Die Seniorentagespflege erreichen Sie unter der Nummer 06024/637630. Vereinbaren Sie gerne einen Termin mit uns.

### BETREUUNGSGRUPPEN DER CARITAS-SOZIALSTATION

Ihre Angehörigen werden von der Caritas-Sozialstation liebevoll und kompetent betreut, montags von 14:00 bis 17:00 Uhr in Schimborn im Jakobussaal (Neue Kirche), im Kapellenweg und donnerstags von 14:00 bis 17:00 Uhr in Blankenbach, Bahnhofstraße, im Haus der Vereine. Anmeldungen unter Tel. 06024/633383.

### UNTERSTÜTZUNG IM HAUSHALT

Gerne helfen wir Familien in Not! Bei Bedarf melden Sie sich bei uns in der Geschäftsstelle des Maschinen- und Betriebs-hilfsring Untermain e. V.. Hilfe für Sie und Ihre Familie im Haushalt: Wenn die Mutter ausfällt wegen Schwangerschaft, Unfall, Krankenhausaufenthalt, ambulanter Krankenbehandlung, Reha, usw. vermitteln wir Ihnen gerne eine Hauswirtschafterin. Sie kümmert sich um die Haushaltsführung, versorgt und betreut die Kinder. Die Kosten werden im Normalfall von der Krankenkasse übernommen. Stellen Sie rechtzeitig einen Antrag bei Ihrer Kasse und setzen Sie sich mit uns in Verbindung. Außerdem bieten wir Betreuungs- und Entlastungsleistungen nach § 45 SGB XI. Ab **Pflegegrad 1 stehen Ihnen monatlich 125 Euro** zu. Sollten Sie hier Bedarf an Unterstützung haben, melden Sie sich bei uns. Wir haben ausgebildete Kräfte, welche

Sie gerne unterstützen.

Einsatzleitung: Sandra Lang, 06024/1083

### MALTESER HOSPIZDIENST FÜR DEN LANDKREIS ASCHAFFENBURG

Die Malteser Hospizarbeit ist das Konzept einer ganzheitlichen Sterbe- und Trauerbegleitung und das umfassende Engagement für ein menschenwürdiges Sterben. Geschulte Ehrenamtliche bieten Hilfen und Begleitung an, um persönliche Lebenskrisen auf Grund von Sterben, Tod und Trauer bewältigen zu können. Wir besuchen Sie im häuslichen Bereich sowie im Altenheim oder Krankenhaus. Unser Dienst ist unentgeltlich. Wir unterliegen der Schweigepflicht. Außerdem bieten wir palliativ-pflegerische Beratung, Beratung zu Patientenverfügungen und die Vernetzung mit anderen sozialen Diensten. **Erreichbar ist für Sie in der Malteser Geschäftsstelle Aschaffenburg:** Christina Neumann, Koordinatorin Hospizdienst Tel. 06021/416118, E-Mail: christina.neumann@malteser.org oder unter [www.malteser-aschaffenburg.de](http://www.malteser-aschaffenburg.de). Unsere direkte Ansprechpartnerin für den Oberen Kahlgrund: Gabriele Würstlein, Tel. 06024/9966.

### MALTESER „TRAUER-CAFÉ“-GEMEINSAM DIE TRAUER BEWÄLTIGEN

In der Trauer nicht allein bleiben, schweigen, zuhören oder das Geschehene in Worte fassen, kann Trost geben. Neue Kontakte zu Menschen finden, die Ähnliches erlebt haben und sich austauschen dürfen. Das Team der Malteser Trauerbegleitung möchte Menschen, die einen Partner, Angehörigen oder Freund durch den Tod verloren haben, einen geschützten Raum und Zeit für ihre Trauer bieten.

Das Angebot ist unabhängig von Religion oder Nationalität. Wir laden Sie herzlich ein!

Das „Malteser Trauer-Café“ findet am 1. Sonntag im Monat, im Ivo-Zeiger-Haus Mömbris, Am Markt 6, 63776 Mömbris, von 15:00 – 17:00 Uhr statt. Die Teilnahme ist kostenlos, eine Anmeldung ist nicht erforderlich.

**Kontakt:** Malteser Hospizdienst, Tel. 06021/4161-18, [hospiz-ab@malteser.org](mailto:hospiz-ab@malteser.org)

### AMBULANTER KINDER- UND JUGENDHOSPIZDIENST ASCHAFFENBURG

Der Ambulante Kinder- und Jugendhospizdienst (AKHD) Aschaffenburg begleitet rund 25 Kinder, Jugendliche und junge Erwachsene mit einer lebensverkürzenden Erkrankung in Stadt und Landkreis Aschaffenburg. Die Begleitung findet im häuslichen Umfeld statt und wird von rund 55 geschulten ehrenamtlichen Mitarbeiter\*innen geleistet.

Zudem gibt es auch ein monatliches Treffen für Geschwister und einen Erinnerungsgarten auf dem Altstadtfriedhof in Aschaffenburg. Die Arbeit ist zum Großteil spendenfinanziert. Interessent\*innen an einem Ehrenamt sind immer willkommen.

**Kontakt:** Ambulanter Kinder- und Jugendhospizdienst Aschaffenburg, Tel. 06021/4591677, [aschaffenburg@deutscher-kinderhospizverein.de](mailto:aschaffenburg@deutscher-kinderhospizverein.de)

### SELBSTHILFE BEI DEPRESSIONEN E.V.

Hilfe zur Selbsthilfe in Gesprächen bei seelischen Problemen, Depressionen, Panik, Ängsten, Burnout, psychosomatischen Beschwerden und Erkrankungen, Brauchen Sie Hilfe?

**Kontakt zu unseren Gruppen:**

Manfred Fuchs, Telefon 06021/23626,



Wermbachstraße 13 (Eingang Freihofsgasse),  
Aschaffenburg (Mo.-Do. 09:30 – 12:30 Uhr)  
Weitere Informationen: [www.redenundhandeln.de](http://www.redenundhandeln.de)

---

## AOK GESCHÄFTSSTELLE SCHÖLLKRIPPEN

Öffnungszeiten der AOK Geschäftsstelle Schöllkrippen,  
Tel. 06024/4624  
Mo. 09:00 – 12:00 Uhr | Di. 09:00 – 12:00 Uhr  
Do. 09:00 – 12:00 Uhr und 14:00 – 16:00 Uhr

---

## RENTENANGELEGENHEITEN

Die Verwaltungsgemeinschaft Schöllkrippen hilft Ihnen bei **RENTENANTRÄGEN** und Anträgen auf **KONTENKLÄRUNG** gerne weiter. Bitte wenden Sie sich unter der Tel. 06024/6735-16 an Frau Englert, um einen **TERMIN** für die Antragstellung zu vereinbaren und die vorzulegenden Unterlagen zu besprechen. Grundsätzlich soll der Rentenantrag ca. drei Monate vor Rentenbeginn gestellt werden. Eine rentenrechtliche **BERATUNG** erhalten Sie bei der **Deutschen Rentenversicherung, Dämmer Tor 1, 63741 Aschaffenburg, Terminvereinbarung unter: 06021/3520-0**

Kontaktdaten zu weiteren Auskunfts- und Beratungsstellen und Versichertenberatern in der Umgebung finden Sie im Internet unter: [www.deutsche-rentenversicherung.de](http://www.deutsche-rentenversicherung.de)

---

## SOZIALVERBAND VDK BAYERN E.V.

Jeden 1. Montag im Monat findet im **Rathaus der VG Schöllkrippen**, (Besprechungszimmer - Altbau Ebene 4, Zi.Nr. 41) ein Außensprechtag des Sozialverbandes VdK Bayern e. V. statt. Termine sind nur nach vorheriger Vereinbarung möglich. Zur Terminvereinbarung nehmen Sie bitte Kontakt mit der Kreisgeschäftsstelle Aschaffenburg-Alzenau, Tel. 06021/22876 auf.

---

## SPRECHTAG DES NOTARIATS ALZENAU

Der Sprechtag des Notariats Alzenau im Rathaus von Schöllkrippen findet mittwochs vormittags statt. Anmeldungen zu Beratungsgesprächen und Beurkundungen nur nach vorheriger Terminvereinbarung unter Tel. 06023/3205-0; Fax: 06023/3205-20 oder per Email: [post@notare-alzenau.de](mailto:post@notare-alzenau.de)

---

## UMLADESTATION UND KREISRECYCLINGHOF ASCHAFFENBURG

**Umladestation zur Anlieferung von Restmüll:**  
Obernburger Straße 25, 63741 Aschaffenburg (Nilkheim)  
Tel. 06021/83831, Fax 06021/89742  
**Öffnungszeiten:** Mo. – Fr. 08:00 – 16:30 Uhr | Sa. 09 – 12 Uhr

**Kreisrecyclinghof zur Anlieferung von Wertstoffen:**  
Obernburger Straße 26, 63741 Aschaffenburg (Nilkheim)  
Tel. 06021/394-7471  
Für die Anlieferung von Abfällen auf dem Kreisrecyclinghof ist eine Terminvereinbarung erforderlich. Termine können über die Homepage des Landratsamtes Aschaffenburg [www.abfallwirtschaft-ab.de](http://www.abfallwirtschaft-ab.de) (Terminvereinbarung) oder telefonisch gebucht werden.  
**Öffnungszeiten:** Mo. – Fr. 08:00 – 16:30 Uhr | Sa. 08 – 13 Uhr

---

## OBSTWIESENRETTER KAHLGRUND-SPESSART

**Sonntag, 22.09.24** um 15 Uhr Streuobstwiesenführung in der Erntezeit - mit Sortenbestimmung und Verkostung. Zusätzlich Infotag für „Grundsätze des erfolgreichen Streuobstbau“ - wie gestalte ich eine Streuobstwiese für meine (Familien) Bedürfnisse.

**Freitag, 27.09.24** um 19.00 Uhr traditioneller Monatsschoppen im Haus der Vereine Mömbris-Königshofen. Bewirtung durch Hubert Röhl - frische Rindswürste und Bauernbrot - mit einer ca. 30 minütiger Infoveranstaltung Igelerschutz in der Siedlung und Natur, Monika Beer- Stachelnasen Obernburg.

---

## KREISJUGENDRING ASCHAFFENBURG MITMACHEN FÜR DEMOKRATIE

**Fortbildungstag, Demokratie-Slam und Party**  
Ein Tag im Zeichen der Demokratie! Am **05.10.2024** finden am Nachmittag verschiedene Workshops statt und am Abend eine Party mit einem Demokratie-Slam und Cocktails von der Demokrat\*innenBAR des BDKJ Aschaffenburg. Du willst mehr über diesen Demokratie-Tag erfahren? Dann klicke unten auf den Link zur Anmeldung! Dort findest du alle weiteren Informationen sowie eine Übersicht aller Workshop-Angebote!

**Termin:** Samstag, 05. Oktober 2024 ab 14:00 Uhr  
**Ort:** Martinushaus Aschaffenburg, Treibgasse 26  
**Anmeldung:** [www.kjr-aschaffenburg.de](http://www.kjr-aschaffenburg.de) <<http://www.kjr-aschaffenburg.de>>

**Anmeldeschluss:** 29.09.2024  
**Veranstalter:** Kreisjugendring Aschaffenburg in der Durchführung mit der kja Untermain

Hinweis: Dieses Projekt wird aus dem „Demokratiebudget“ des Bayerischen Staatsministeriums für Familie, Arbeit und Soziales durch den Bayerischen Jugendring gefördert.

---

## „FAIRE WOCHE“ STARTET MIT AKTIONSTAGEN ZUM THEMA KLIMASCHUTZ

Unter dem Motto „Fair. Und kein Grad mehr!“ findet bis 27. September die bundesweite Aktion „Faire Woche“ zum Thema Klimaschutz statt. Auch im Landkreis und der Stadt Aschaffenburg beteiligen sich neben den Weltläden auch viele weitere Einrichtungen und Organisationen mit zahlreichen Veranstaltungen an der Aktionswoche. Alle Interessierten sind herzlich eingeladen sich zu informieren, zu vernetzen und aktiv für mehr Klimagerechtigkeit zu werden.

### Programm

Das gesamte Programm kann unter [www.fairtrade-ab.de](http://www.fairtrade-ab.de) heruntergeladen werden und liegt in den einzelnen Rathäusern und Weltläden als Info-Faltblatt aus.

Mit den Veranstaltungen wollen die Akteurinnen und Akteure zeigen, dass ein sozial und ökologisch verträgliches Wirtschaften möglich und angesichts der zahlreichen globalen Krisen dringend erforderlich ist.

Interessierten steht das Klimaschutzmanagement im Landratsamt Aschaffenburg telefonisch unter 06021/394-7030 oder per E-Mail an [klimaschutz@Lra-ab.bayern.de](mailto:klimaschutz@Lra-ab.bayern.de) für weitere Informationen zur Verfügung.

Die Faire Woche wird veranstaltet vom Forum Fairer Handel in Kooperation mit dem Weltladen-Dachverband und Fairtrade Deutschland. Informationen zur Fairen Woche, ein Veranstaltungskalender sowie Einkaufsmöglichkeiten für fair gehandelte Produkte sind unter [www.fairewoche.de](http://www.fairewoche.de) abrufbar.

**Informationen:** [www.fairtrade-ab.de](http://www.fairtrade-ab.de) | [www.fairewoche.de](http://www.fairewoche.de)  
**Kontakt:** Fairtrade-Landkreis Aschaffenburg  
Steuerungsgruppe | Andreas Hoos  
Landratsamt Aschaffenburg | Tel: 06021 394-7030  
E-Mail: [klimaschutz@Lra-ab.bayern.de](mailto:klimaschutz@Lra-ab.bayern.de)

---

## BAYERISCHER BAUERNVERBANDES ASCHAFFENBURG

Nachdem das letztjährige Landfrauenfrühstück ein riesiger Erfolg war, wollen die Landfrauen des Bayerischen Bauernverbandes in Zusammenarbeit mit dem BBV Bildungswerk auch in diesem

Jahr wieder nach Krombach in die Krombachhalle, Belzenstr. 18 einladen.

Die jahrzehntelange Bezeichnung des Events als „Landfrauentag“ wird damit in Zukunft abgelöst durch das „Landfrauenfrühstück“. Hintergrund ist, dass sich eine breite Zielgruppe angesprochen fühlen soll: Egal ob aus der Stadt oder vom Land, jung oder alt – wir möchten viele ganz verschiedene Menschen für regional produzierte Lebensmittel begeistern.

Unter dem Motto „Genießen – Ernähren – Gesundheit“ findet dieses am **Samstag, 19. Oktober von 09 -13 Uhr** wieder mit einem Frühstück von und mit regionalen Direktvermarktern und mit Vorträgen statt.

Als Hauptreferentin konnten wir **Heidi Perzl** von der Landwirtschaftlichen Sozialversicherung gewinnen, die zum Thema: „**Grübelst Du noch oder schläfst Du schon?**“ spricht.

Fühlen Sie sich morgens wie gerädert oder wälzen Sie sich abends im Bett, weil Sie nicht einschlafen können? Die Referentin erklärt in ihrem Vortrag, warum wir überhaupt schlafen und warum der Schlaf so wichtig ist. Sie erfahren, wie Schlafmittel und Schlafhygiene unseren Schlaf beeinflussen und erhalten einfache, hilfreiche Tipps, um einen gesunden Schlaf zu pflegen oder wieder tief und erholsam zu schlafen.

**Kosten:** € 20 für Erwachsene, € 5 für Kinder.

Bitte eigenes Geschirr mitbringen (Tasse, Glas, Teller, Müslischale, Besteck). Info und Anmeldung bei Ihrer Ortsbäuerin oder an der BBV Geschäftsstelle bei Frau Krebs, 06021-4294214, ist **unbedingt erforderlich**.

Gönnen Sie sich diese Event im neuen Format! Wir freuen uns auf Ihr Kommen und auf eine voll besetzte Halle in Krombach.

**Silvia Zieger, Kreisbäuerin**  
**Elmar Konrad, Geschäftsführer**

## HEIMATPROJEKT BAYERN

### Zusammenhalt in ländlichen Regionen? – Ein Forschungsprojekt zum Mitmachen

Wie ist es eigentlich um den sozialen Zusammenhalt in ländlichen Regionen Bayerns bestellt und welche Ideen haben die Bürgerinnen und Bürger, um ihn zu stärken? – Das untersucht die Technische Hochschule Nürnberg bis 2026 in einem großen Forschungsprojekt in ganz Bayern. Gefördert wird das Heimatprojekt vom Bayerischen Staatsministerium der Finanzen und für Heimat.

### Worum geht es im Heimatprojekt Bayern?

Sozialer Zusammenhalt: damit ist das konkrete soziale Miteinander vor Ort gemeint, das Gefühl von Zugehörigkeit und die Fragen des Gemeinwohls. Hier stehen ländliche Räume vor großen Herausforderungen. Aber gerade hier es auch sehr viele Menschen, die sich für das Gemeinwohl einsetzen und ein großes Interesse daran haben, den sozialen Zusammenhalt zu stärken. Die Erscheinungsformen und Rahmenbedingungen sozialen Zusammenhalts in ländlichen Regionen werden im Projekt untersucht.

### Wer kann mitmachen – und wie?

Zur Teilnahme sind die Bürger aller Kommunen eingeladen, die gemäß dem Landesentwicklungsplan Bayern (LEP) zum ländlichen Raum gehören. Die Teilnahme an den drei Befragungen ist online über die Projektwebsite möglich ([www.heimatprojekt-bayern.de](http://www.heimatprojekt-bayern.de)). Für die Vertiefungsprojekte wird das Projektteam unterschiedliche Personen und Organisationen in ganz Bayern kontaktieren.

### Warum lohnt es sich mitzumachen?

Mit dem Forschungsvorhaben werden für Bürger und Politik Erkenntnisse über die Verbundenheit in den ländlichen Regionen erarbeitet, systematisiert und vergleichend ausgewertet. So kann der soziale Zusammenhalt besser sichtbar gemacht und weiterentwickelt werden. Die Ergebnisse werden laufend auf der Projektwebsite zur Verfügung gestellt, so dass alle Interessierten

sich selbst ein Bild machen können.

### Wann geht es los?

In der zweiten Befragung geht es um die Verbundenheit vor Ort. Die Teilnahme ist **bis zum 14. Oktober 2024** möglich.

### Wo gibt es mehr Informationen zum Projekt?

Ausführlichere Informationen gibt es auf der Projektwebsite: [www.heimatprojekt-bayern.de](http://www.heimatprojekt-bayern.de)

### Wer ist für das Projekt verantwortlich und wie kann man Kontakt aufnehmen?

Projektleitung: Prof. Dr. Sabine Fromm,  
Technische Hochschule Nürnberg

Kontakt per E-Mail: [heimatprojekt-bayern@th-nuernberg.de](mailto:heimatprojekt-bayern@th-nuernberg.de)

## RECHTZEITIG VOR REISE GÜLTIGKEIT DER REISEDOKUMENTE PRÜFEN

Der Ärger ist groß, wenn erst am Flughafen oder an der Grenze auffällt, dass der Pass abgelaufen ist. Gerade zur Urlaubszeit sind gültige Ausweisdokumente äußerst wichtig. Deshalb empfiehlt es sich, bereits unmittelbar bei Buchung der Reise, auch die Gültigkeit von Reisepass und/oder Personalausweis der Mitreisenden Personen zu überprüfen.

Jedoch nicht nur mit Blick auf die anstehende Urlaubsperiode empfiehlt das Passamt dringend, die Gültigkeit der eigenen Papiere zu überprüfen. Denn wer in Deutschland älter als 16 Jahre alt ist und kein gültiges Dokument besitzt, begeht eine Ordnungswidrigkeit. Es herrscht allgemeine Ausweispflicht für alle Bürgerinnen und Bürger.

Einen neuen Personalausweis oder einen Reisepass muss jeder persönlich beantragen. Folgendes wird dafür benötigt: Das alte Ausweisdokument, ein aktuelles biometrisches Passfoto und, falls noch nicht vorgelegt, eine Geburts- oder Eheurkunde.

Der Personalausweis kostet ab 24 Jahren 37,00 Euro, bei unter 24-jährigen 22,80 Euro. Ein Reisepass schlägt mit 70,00 Euro zu Buche, bei unter 24-jährigen mit 37,50 Euro.

### Erkundigen Sie sich auch rechtzeitig vor Reiseantritt über die Einreisebestimmungen Ihres Urlaubslandes!

**Aktuelle Informationen hierzu erhalten Sie im Internet unter [www.auswaertiges-amt.de](http://www.auswaertiges-amt.de).**

### Abschaffung Kinderreisepässe

Seit dem 1. Januar 2024 kann für Kinder auf Antrag nur noch ein Personalausweis oder Reisepass ausgestellt werden.

Hierbei ist zu beachten, dass für den Personalausweis und/oder Reisepass eine Bearbeitungszeit von drei bis sieben Wochen zu berücksichtigen ist.

Für Fragen rund um den Personalausweis und den Reisepass stehen die Mitarbeiterinnen des Bürgerbüros gerne zur Verfügung:  
Tel.-Nr. 06024/6735-11 (Frau Reusing)  
Tel.-Nr. 06024/6735-12 (Frau Volz)  
Tel.-Nr. 06024/6735-13 (Frau Stoll)

## IHRE GESUNDHEITSREGION<sup>PLUS</sup> INFORMIERT!

### AUSSTELLUNG „STERNENKINDER – WENN DIE WIEGE LEER BLEIBT“

Das Thema Fehl- und Totgeburt ist leider immer noch ein Tabu, obwohl statistisch gesehen jede 2. bis 3. Frau mindestens einmal in ihrem Leben davon betroffen ist. Im Alltag ist häufig keine Gelegenheit, über die damit verbundenen Gefühle zu sprechen und jeder Mensch geht anders damit um.

Um Betroffenen eine Stimme und den Gefühlen einen Raum zu geben, laden wir Sie herzlich zur Ausstellung „Sternenkinder – wenn die Wiege leer bleibt“ ein. Die Ausstellung kann vom 10.10. bis 22.10.2024 in der Stadtbibliothek Alzenau zu den regulären Öffnungszeiten besucht werden. Sie zeigt, was der Verlust eines Kindes in der Schwangerschaft oder bei Geburt für betroffene Eltern bedeutet und welche Unterstützung in dieser Situation möglich ist.

Begleitet wird die Ausstellung mit Gesprächsangeboten von den Schwangerschaftsberatungsstellen: Montags, dienstags und freitags von 10:00 – 12:00 Uhr sowie donnerstags von 16:00 – 18:00 Uhr.

Am „Tag der Sternenkinder“ am 15.10.2024 gibt es zur Einführung in die Ausstellung eine Lesung. Von 19:00 – 20:30 Uhr wird aus Kinderbüchern und Erfahrungsberichten vorgelesen. Musikalisch begleitet wird der Abend von einer Harfenistin.

Wir laden alle Interessierten herzlich ein, diese wichtige Ausstellung zu besuchen.

Organisiert von der Gesundheitsregionplus und der Gleichstellungsstelle des Landkreises Aschaffenburg. Weitere Infos unter: [www.gesundheitsregion-ab.de](http://www.gesundheitsregion-ab.de)

## EINLADUNG ZUM FELDTAG DES BODEN:STÄNDIG-PROJEKTES KAHLGRUND AM 27.09.2024

Das boden:ständig-Projekt Kahlgrund hat sich zusammen mit der ILE Kahlgrund und den örtlichen Landwirten zur Aufgabe gemacht, die Folgen von Starkregenereignissen abzumildern. Neben Rückhalten in der Landschaft stehen besonders die Böden der landwirtschaftlich genutzten Flächen als Schlüsselfaktor im Vordergrund. Um die Regenverdaulichkeit der Böden durch standortoptimierte Kalkdüngung zu verbessern, wurde 2020 ein Feldversuch angelegt. Erste Erkenntnisse daraus und weitere interessante Aspekte möchten wir Ihnen am

**Freitag, 27.09.2024, ab 10 Uhr  
im Dorfgemeinschaftshaus Schnepfenbach\*  
und am Nachmittag in der Feldflur**

vorstellen. Folgendes Programm erwartet Sie:

### Theorie-Teil

- 10:00 Uhr Begrüßung durch Bürgermeister Marc Babo sowie Jonas Tremel und Joachim Omert, ALE Unterfranken
- 10:10 Uhr Einführung in den Kalkungsversuch und Vorstellung erster Ergebnisse, Dr. Joachim Liebler, Regierung von Unterfranken
- 11:00 Uhr Die Fraktionierte Analyse: Methoden – Interpretation - Maßnahmen, Hans Unterfrauer, TB Unterfrauer GmbH
- 12:00 – 13:00 Uhr Mittagspause mit Bewirtung durch Familie Fleckenstein

### Praxis-Teil

- 13:00 – 13:30 Uhr Vorstellung einer boden:ständig-Maßnahme am Schnepfenbach, Bürgermeister Marc Babo und GeoTeam
- 13:30 – 14:00 Uhr Anfahrt zur Versuchsfläche „Am Buchberg“ (ca. 1,5 km westlich des Dorfgemeinschaftshauses)
- 14:00 – 16:15 Uhr Analyse eines Bodenprofils, Durchführung von Infiltrationsmessungen, Hans Unterfrauer, TB Unterfrauer GmbH

Um Anmeldung bis 23.09.24 mit Angabe zur Teilnehmerzahl wird gebeten. Telefonisch: 0921-990926-66 | Fax: 0921-990926-79 email: [johannes.herold@geoteam-umwelt.de](mailto:johannes.herold@geoteam-umwelt.de)

\*Anschrift Dorfgemeinschaftshaus: Kirchpfad 2, 63825 Schöllkrippen - Schnepfenbach

## KATH. SENIOREN FORUM DIOZESE WÜRZBURG DEKANAT ASCHAFFENBURG BEREICH ALZENAU / KAHLGRUND FORUM 55 PLUS – WANDERGRUPPE SCHÖLLKRIPPEN

**Unser nächster Wandertermin ist am 03. Oktober 2024.**

Wir treffen uns um 12:45 Uhr am Bahnhof in Schöllkrippen. Wir fahren mit der Bembel bis Michelbach und laufen von dort auf

einem Umweg zum Michelbacher Wanderheim. Der Rückweg geht direkt zum Bahnhof Michelbach.

Wer gerne wandert und etwas Geselligkeit liebt ist dazu herzlich eingeladen.

Infos: Helmtrud u. Karl Werner Rosenberger Tel: 06024/630041 Handy Nr. 0170/7546699 oder [kwrosenberger@arcor.de](mailto:kwrosenberger@arcor.de)

## ERSTER SCHULTAG



Am 10.09.2024 sind die Erstklässler des Grundschulverbandes in den Schulhäusern Kleinkahl, Schöllkrippen, Westerngrund und Wiesen gemeinsam mit ihren Lehrkräften erfolgreich in den Unterricht gestartet. Mit herrlich gestalteten Schultüten bot sich ein wunderbares Bild bei den Einschulungsfeiern und in den Klassenzimmern. Herzlichen Dank an alle helfenden Hände und ich wünsche der gesamten Schulfamilie einen guten Start in die Schulzeit.

Marc Babo  
Grundschulverbandsvorsitzender

## LANDRATSAMT ASCHAFFENBURG

### FACHSTELLE BÜRGERSCHAFTLICHES ENGAGEMENT INFORMIERT: NEUER FORTBILDUNGSKALENDER FÜR DAS SOZIALE EHRENAMT 2024/2025 ERSCIENEN!

Die Fachstelle Bürgerschaftliches Engagement des Landkreises Aschaffenburg und der Fachdienst Gemeindecaritas freuen sich, im Rahmen der Woche des Bürgerschaftlichen Engagements das neue Programm des Fortbildungskalenders 2024/2025 zu veröffentlichen. Ehrenamtliche, die sich im sozialen Bereich engagieren, erwarten vielfältige, unterstützende Fortbildungsangebote.

Auf der Homepage der Fachstelle Bürgerschaftliches Engagement [www.buergerengagement-ab.de](http://www.buergerengagement-ab.de) und des Caritasverbandes [www.caritas-aschaffenburg.de](http://www.caritas-aschaffenburg.de) finden Interessierte den neuen Kalender. Die Veranstaltungsreihe umfasst u.a. Themen wie Schuldnerberatung, Grenzen im Ehrenamt, Erste Hilfe in psychischen Krisen sowie Begleitung von Menschen mit Behinderung, Seniorengerechte Erste Hilfe, Vorsorge durch Vollmacht und Betreuungsverfügung oder Unterstützung für Kinder bei Trennung oder Scheidung.

Die Teilnahme an den Veranstaltungen ist kostenfrei. Eine Anmeldung ist jeweils bis eine Woche vor dem Veranstaltungstermin erforderlich.

Nähere Informationen zu den Veranstaltungen gibt es unter [www.buergerengagement-ab.de](http://www.buergerengagement-ab.de) und [www.caritas-aschaffenburg.de](http://www.caritas-aschaffenburg.de) oder persönlich bei der Fachstelle Bürgerschaftliches Engagement, Frau Dietz / Frau Kunkel, Tel. 0 60 21 / 394 -51 17 und -51 18, E-Mail: [buergerengagement@Lra-ab.bayern.de](mailto:buergerengagement@Lra-ab.bayern.de) oder dem Fachdienst Gemeindec Caritas, Herrn Oberle, Tel. 0 60 21 / 392 206, E-Mail: [b.oberle@caritas-aschaffenburg.de](mailto:b.oberle@caritas-aschaffenburg.de)

## KLIMASCHUTZMANAGEMENT

### Vorträge zum Thema Energie im Herbst 2024

In Zusammenarbeit mit der vhs Karlstein und der vhs Kahlgrund-Spessart bietet das Klimaschutzmanagement des Landkreises Aschaffenburg Vorträge zu den Themen **Heizen mit Holz, Heizungstausch, neues Gebäudeenergiegesetz (GEG) und neue Förderungen sowie Solarenergie - Photovoltaik und Solarthermie** in Karlstein, Heimbuchenthal, Mespelbrunn, Mömbris und Schöllkrippen an.

Die Infoabende sind kostenfrei. Im Anschluss an die Vorträge besteht für die Besucher die Möglichkeit, den Energieexperten Fragen zur persönlichen Gebäude- und Heizsituation zu stellen. Eine Anmeldung über die vhs Karlstein bzw. vhs Kahlgrund-Spessart ist erforderlich.

### VHS KARLSTEIN

**Montag, 30. September, 19.30 Uhr**

#### Photovoltaik: Eigenen Strom nutzen, speichern und managen

Immer mehr Hauseigentümer nutzen bereits Sonnenenergie zur Produktion von eigenem Strom. Eine Photovoltaikanlage auf dem Dach senkt die Stromkosten und macht Hausbesitzer unabhängiger von den Strompreissteigerungen der Energieversorger. Ist es sinnvoll, diese Technik auch im eigenen Haus einzusetzen? In seinem Vortrag gibt Daniel Grimm (enerix Spessart) einen Überblick über die technischen Voraussetzungen und rechtlichen Aspekte. Zudem zeigt er auf, wie möglichst viel vom eigenen Strom direkt im Haus genutzt werden kann: angefangen bei der Größe und Ausrichtung der Anlage über die Integration von Batteriespeicher, Wärmepumpe und E-Auto bis hin zur intelligenten Steuerung von Geräten durch Energiemanagementsysteme. Im Anschluss wird das Internet-Werkzeug „Solarpotenzialkataster Bayerischer Untermain“ vorgestellt. Hausbesitzer im Landkreis Aschaffenburg können damit schnell und einfach per Mausclick prüfen, ob und wie gut ihr Dach für eine Photovoltaikanlage geeignet ist. Danach besteht die Möglichkeit, dem Experten Fragen zur ganz persönlichen Gebäudesituation zu stellen.

Referenten: Daniel Grimm, Fachberater für dezentrale Energiesysteme mit TÜV Rheinland geprüfter Qualifikation, enerix Spessart, Hösbach und Dipl.-Ing. Andreas Hoos, Klimaschutzmanagement, Landkreis Aschaffenburg

Ort: Rudolf-Wöhrl-Pavillon, Am Oberborn 1, 63791 Karlstein am Main

Gebühr: kostenfrei

Termin: Mo., 30.09.2024, 19.30 bis 21.00 Uhr

**Montag, 07. Oktober 2024, 19.30 Uhr**

#### Neues Gebäudeenergiegesetz (GEG) – neue Förderung 2024

Ab 1.1.2024 gilt eine neue Fassung des Gebäudeenergiegesetzes (GEG). Lange wurde darüber diskutiert, viele Vorschläge der einzelnen Entwürfe wurden modifiziert. In seinem Vortrag gibt der Referent, Hans-Peter Schmitt, einen Überblick über die nun tatsächlich verabschiedeten Anforderungen bezüglich Gebäudehülle und Heizung. Darüber hinaus gelten neuen Förderbedingungen. Diese werden ebenfalls vorgestellt. Im Anschluss an den Vortrag können Sie Ihre Fragen stellen und gemeinsam mit dem Experten Ihre persönliche Gebäudesituation besprechen. Der Vortrag ist für Haus- und Wohnungsbesitzer geeignet. Grundkenntnisse sind nicht erforderlich.

Referent: Dipl.-Ing. (FH) Hans-Peter Schmitt, Energieberater für den VerbraucherService Bayern

Ort: Rudolf-Wöhrl-Pavillon, Am Oberborn 1, 63791 Karlstein am Main

Gebühr: kostenfrei

Termin: Mo., 07.10.2024, 19.30 bis 21.00 Uhr

**Anmeldung** erforderlich über VHS Karlstein

Telefon: 06188 5287 | E-Mail: [vhs-ruecker@t-online.de](mailto:vhs-ruecker@t-online.de)

### VHS KARLGRUND-SPESSART

**Dienstag, 08.10.2024, 19.30 bis 21.00 Uhr**

#### Erdwärmepumpen – alles zu Voraussetzungen, Funktion und Einsatzmöglichkeiten

Wärmepumpen sind inzwischen das beliebteste Heizsystem im Neubau. Nicht ohne Grund, denn sie bringen das Haus umweltfreundlich und kostengünstig auf behagliche Temperaturen. Aber auch in bestehenden Gebäuden können sie gut funktionieren. Referent Dipl.-Ing. (FH) Tobias Büttner legt in seinem Vortrag den Fokus auf das Heizen mit Erdwärme. Die Wärme, die im Erdreich gespeichert ist, lässt sich auf verschiedene Arten anzapfen. Möglich sind zum Beispiel Sondenbohrungen, Flachkollektoren oder Erdkörbe. Damit eine Erdwärmepumpe effizient läuft, muss das Haus zur Wärmepumpe passen. Von Vorteil sind eine gute Wärmedämmung und Fußbodenheizung oder großflächige Heizkörper. Im Neubau kann man die Wärmepumpe auch zum Kühlen einsetzen. Wie das Heizen mit Erdwärme funktioniert, ob eine Wärmepumpe auch für das eigene Zuhause passt, wie sinnvoll die Kopplung von Wärmepumpe und Photovoltaik ist und welche rechtlichen Vorgaben sowie Fördermöglichkeiten es gibt, erklärt der Experte in seinem Vortrag. Im Anschluss können individuelle Fragen zur persönlichen Gebäude- und Heizsituation gestellt werden.

Referent: Dipl.-Ing. (FH) Tobias Büttner, Erdwärme Main-Spessart GmbH, Bessenbach

Ort: Mittelschule-E-2, Schul-Bistro, Kapellenweg 16, 63776 Mömbris-OT Schimborn

Gebühr: kostenfrei

Termin: Di., 08.10.2024, 19.30 bis 21.00 Uhr

**Donnerstag, 10. Oktober 2024, 19.30 Uhr**

#### Heizen mit Holz

Das Heizen mit Holz ist umweltfreundlich, wenn einige Regeln beachtet werden. Der Referent erläutert einzelne Holzheiztechniken, wie Scheitholz- oder Pelletkessel, Kamin- oder Kachelofen und erklärt, was beim Kauf, bei der Aufstellung und beim Betrieb zu beachten ist. Er geht auf die gesetzlichen Bestimmungen – gerade beim Betrieb älterer Holzfeuerstätten – ein und hat zahlreiche Tipps zum „richtigen Heizen“ parat. Referent ist Kaminkehrermeister und Energieberater Benjamin Schreck.

Referent: Benjamin Schreck, Kaminkehrermeister und Energieberater für den Verbraucher-Service Bayern

Ort: VS Heimbuchenthal, Raum 42, Bergstraße 16, 63872 Heimbuchenthal

Gebühr: kostenfrei

Termin: Do., 10.10.2024, 19.30 bis 21.00 Uhr

**Donnerstag, 17. Oktober 2024, 19.30 Uhr**

#### Photovoltaik und Solarthermie

Solarenergie zur Strom- und Wärmeerzeugung wird mittlerweile auf vielen Dächern genutzt. Doch macht es Sinn, diese Technik auch im eigenen Haus einzusetzen? Christof Bergmann, Fachkraft für Solartechnik und zertifizierter Gutachter, stellt beide Technologien vor und gibt individuelle Entscheidungshilfen. Die Solarthermie erwärmt das Brauchwasser und kann beim Heizen unterstützen. Bei der Stromerzeugung mit einer Photovoltaikanlage wird aufgezeigt, wie man möglichst viel vom eigenen Strom direkt im Haus nutzen kann: angefangen bei Größe und Ausrichtung der Anlage über die Integration von Batteriespeicher, Wärmepumpe und E-Auto bis hin zur intelligenten Steuerung von Geräten durch Energiemanagementsysteme. Im Anschluss wird das Internet-Werkzeug „Solarpotenzialkataster Bayerischer

Untermain“ vorgestellt. Hausbesitzer im Landkreis Aschaffenburg können damit schnell und einfach per Mausclick prüfen, ob und wie gut ihr Dach für Solarenergie geeignet ist. Im Anschluss besteht noch Zeit, dem Experten Fragen zur persönlichen Gebäudesituation zu stellen.

Referent: Christof Bergmann, Fachkraft für Solartechnik (HWK) und zertifizierter Gutachter - Solartechnik Bergmann GmbH, Mömbris und Dipl.-Ing. Andreas Hoos - Klimaschutzmanagement Landkreis Aschaffenburg

Ort: Mittelschule-Aula, Obere Schulstraße 10, 63825 Schöllkrippen

Gebühr: kostenfrei

Termin: Do., 17.10.2024, 19.30 bis 21.00 Uhr

#### **Donnerstag, 24. Oktober, 19.30 Uhr**

#### **Das neue Gesetz für Erneuerbares Heizen – Was Sie jetzt wissen müssen!**

Was ändert sich durch das neue Heizungsgesetz 2024? Was gilt für meinen Haushalt? Was ist mit dem Einbau von Gasheizungen ab 2024? Welches neue Heizsystem ist nachhaltig und zukunftssicher? Nur einige von vielen Fragen, die sich Hauseigentümer stellen, wenn die Erneuerung der Heizungsanlage bevorsteht. Heizungsfachmann Peter Bayer informiert in seinem Vortrag über die Neuregelungen im sogenannten Heizungsgesetz und erklärt, ab wann und unter welchen Umständen Verbraucher umrüsten müssen. Zudem zeigt er umweltfreundliche Möglichkeiten bei der Heizungssanierung auf und vergleicht Technik, Umweltaspekte, Kosten und Fördermittel. Im Anschluss steht der Experte für Fragen zur ganz persönlichen Heizsituation zur Verfügung.

Referent: Dipl.-Ing. (FH) Peter Bayer, Heizungsfachmann, Fachplaner Erneuerbare Energien und Energieberater - Albert Bayer GmbH, Johannesberg

Ort: Mittelschule-E-2, Schul-Bistro, Kapellenweg 16, 63776 Mömbris-OT Schimborn

Gebühr: kostenfrei

Termin: Do., 24.10.2024, 19.30 bis 21.00 Uhr

#### **Donnerstag, 07. November 2024, 19.30 Uhr**

#### **Neues Gebäudeenergiegesetz (GEG) – neue Förderung 2024**

Ab 1.1.2024 gilt eine neue Fassung des Gebäudeenergiegesetzes (GEG). Lange wurde darüber diskutiert, viele Vorschläge der einzelnen Entwürfe wurden modifiziert. In seinem Vortrag gibt der Referent, Hans-Peter Schmitt, einen Überblick über die nun tatsächlich verabschiedeten Anforderungen bezüglich Gebäudehülle und Heizung. Darüber hinaus gelten neuen Förderbedingungen. Diese werden ebenfalls vorgestellt. Im Anschluss an den Vortrag können Sie Ihre Fragen stellen und gemeinsam mit dem Experten Ihre persönliche Gebäudesituation besprechen. Der Vortrag ist für Haus- und Wohnungsbesitzer geeignet. Grundkenntnisse sind nicht erforderlich.

Referent: Dipl.-Ing. (FH) Hans-Peter Schmitt, Energieberater für den VerbraucherService Bayern

Ort: Haus des Gastes, Hauptstraße 164, 63875 Mespelbrunn

Gebühr: kostenfrei

Termin: Do., 07.11.2024, 19.30 bis 21.00 Uhr

**Anmeldung** erforderlich über VHS Karlgrund-Spessart:

Tel.: 06029 992638-0 | E-Mail: [info@vhs-kahlgrund-spessart.de](mailto:info@vhs-kahlgrund-spessart.de)

#### **Ansprechpartner im Landratsamt Aschaffenburg:**

Andreas Hoos | Klimaschutzmanagement Landkreis Aschaffenburg  
Telefon: 06021 394-7030 | E-Mail: [klimaschutz@Lra-ab.bayern.de](mailto:klimaschutz@Lra-ab.bayern.de)  
Internet: [www.klimaschutz-ab.de](http://www.klimaschutz-ab.de)

## **VOLKSHOCHSCHULE KAHLGRUND-SPESSART E.V.**

Erwartungsvoll blicken wir ab dem 23. September 2024 auf ein erfolgreiches Herbstsemester mit neuen Angeboten in allen

Bereichen. Lassen Sie sich von unserem neuen Programm überzeugen und melden Sie sich ab sofort zu unseren Kursen an!

### **WIR SUCHEN**

#### **Kursleitungen (w/m/d)**

- **Deutschkursleitungen** mit BAMF-Zulassung für die Leitung von Integrationskursen oder vom BAMF geförderten Deutschkursen.
- **Kursleitungen in allen Fachbereichen** für den Raum Mömbris, Schöllkrippen, Wiesen, Heinrichsthal, Heigenbrücken, Johannesberg, Heimbuchenthal, Mespelbrunn und Dammbach.

#### **Praktikanten (w/m/d)** nach Absprache

#### **Bewerbung und Rückfragen an:**

vhs Kahlgrund-Spessart e.V. | Kirchstr. 3 | 63776 Mömbris  
[info@vhs-kahlgrund-spessart.de](mailto:info@vhs-kahlgrund-spessart.de) | Tel. 06029/992638-0

Die vhs Kahlgrund-Spessart e.V. bietet Deutschkurse und Integrationskurse an. Nachfragen und Anmeldungen richten Sie bitte an die Verwaltung der Volkshochschule in Mömbris. Die Kurse sind gefördert durch das Bundesamt für Migration und Flüchtlinge.

Bereits heute möchten wir auf folgende Veranstaltungen hinweisen:

Literarisch - musikalischer Abend zu Erich Kästner

Wo bleibt das Positive, Herr Kästner?

Literarisch - musikalischer Abend zu Erich Kästner - Premiere

**So, 29.09.**, 17 Uhr in Karlstein, Rudolf-Wöhrl-Pavillon

Herzwoche der Deutschen Herzstiftung

**Do. 14.11.**, 19 Uhr in der Mittelschule Schöllkrippen

Traditionelle Fahrt zum Torturmtheater nach Sommerhausen, einschließlich Besuch des Künstler-Weihnachtsmarkts

**So. 01.12.** um 10.50 Uhr

### **EIN PAAR AUSGEWÄHLTE HIGHLIGHTS**

**Do. 26.09.** Autogenes Training: Entspannung für Körper und Geist 18 Uhr

Kreativer Nähworkshop - Nähen Sie Ihre eigene Tasche 18 Uhr

**Sa. 28.09.** Kampfkunst für alle Altersgruppen - Kung-Fu und Karate entdecken (K) 11 Uhr

Kaffeeseminar (K) 14.30 Uhr

**Di. 01.10.** Sanfter Yoga-Kurs (K) 18.30 Uhr

**Fr. 04.10.** Sanfter Yoga-Kurs (K) 10 Uhr

**Di. 05.11.** Digitale Geschichtswerkstatt für Alle mit dem Heimathub 18 Uhr

### **WANDERUNGEN**

**Fr. 20.09.** Wo deine Füße stehen, ist der Mittelpunkt der Welt (K) 16.30 Uhr

**So. 06.10.** Kuriositäten in Wald und Feld (K) 10 Uhr

Gesang der Könige (K) 17.30 Uhr

**Sa. 12.10.** Essbare Kräuter im Wald, auf der Wiese und am Wegrand 10 Uhr

**Sa. 19.10.** Im Herbst-Mondlicht über die Höhenzüge des Vorpessarts (K) 17.30 Uhr

**So. 20.10.** Schätze des Spessarts - Industriespuren um Blankenbach (K) 12 Uhr

Literaturwanderung (K) 13 Uhr

Lebensraum Streuobstwiese (K) 14 Uhr

**So. 03.11.** Menschengemachte Natur? Artenvielfalt am Wiesbüttmoor (K) 10 Uhr

**So. 10.11.** Sankt Martin für Erwachsene (K) 13 Uhr

**So. 24.11.** Teufelsmühle/Krombacher Landgericht (K) 12 Uhr

**Sa. 30.11.** Sportwanderung über den Hahnenkammsee zum Johannesberger Adventszauber (K) 13 Uhr

**So. 08.12.** Winterliche Kapellenwanderung (K) 12 Uhr

### **PRÄSENSKURSE**

**Sa. 21.09.** Baby-/Kleinkinderschwimmen von 3 Monaten bis 3 Jahre (K) 12 Uhr

- Mo. 23.09.** Line Dance für Eltern und Kindern von 9 bis 12 Jahren 16 Uhr  
Englisch - Niveau A1 16.45 Uhr  
Line Dance für Jugendliche von 13 bis 16 Jahren 17 Uhr  
Englisch - Niveau A2 18.30 Uhr  
Linedance für Fortgeschrittene 19 Uhr
- Di. 24.09.** Tiergestützte Betreuung mit Pferd für Kinder ab 6 bis 12 Jahre (K) 16 Uhr  
Italienisch - Niveau A1 18 Uhr  
Body Shape 18 Uhr  
Fotografie-Grundkurs 18 Uhr  
Französisch - Niveau A1 18.30 Uhr
- Mi. 25.09.** Musikalische Früherziehung für Babys von 9 bis 17 Monaten (K) 09.30 Uhr  
Französisch - Niveau A2/B1 10 Uhr  
Spanisch - Niveau A1 10.30 Uhr  
Musikalische Früherziehung für Kleinkinder von 1,5 Jahren bis 2,5 Jahren (K) 10.30 Uhr  
Italienisch - Niveau A1 18 Uhr  
Zumba® - Spaß am Work-out! 18 Uhr  
Spanisch - Niveau A1 18.30 Uhr  
Malen in verschiedenen Techniken 19 Uhr  
Linedance für Anfänger 19 Uhr
- Do. 26.09.** Italienisch - Niveau B2 17 Uhr  
Spanisch - Niveau A1 18 Uhr  
Italienisch - Niveau A2 18.15 Uhr  
Hatha-Yoga 2 18.15 Uhr  
Standard- und Lateintanz 18.30 Uhr  
DiscoFox - Für Einsteiger 20.05 Uhr
- Fr. 27.09.** Italienisch - Niveau A110 Uhr  
Englisch für Grundschulkinder 13.15 Uhr  
Englisch - Niveau A1 18 Uhr  
Discofox für Paare mit Grundkenntnissen 18.15 Uhr  
Linien- und Gruppentanz für Fortgeschrittene (K) 18.25 Uhr  
Discofox für Fortgeschrittene 2 19.20 Uhr  
Linien- und Gruppentanz für Einsteiger 19.30 Uhr  
DiscoFox - Für Paare mit Grundkenntnissen 20.35 Uhr
- Sa. 28.09.** Erste-Hilfe-Ausbildung (K) 08 Uhr  
Fahrradworkshop 14 Uhr
- Mo. 30.09.** Vietnamesische und thailändische Küche 18 Uhr
- Di. 01.10.** Vortrag: Autsch! Verletzungen selbst behandeln mit Naturheilkunde 19 Uhr
- Mi. 02.10.** Pilates & Selbstwahrnehmungstraining (K) 17 Uhr  
Faszien, Stretch und Entspannung 20.15 Uhr
- Fr. 04.10.** Yoga und Achtsamkeit für Kinder von 7 bis 12 Jahren 15.30 Uhr  
Handpan ein Blechklarinstrument (K) 17.30 Uhr  
Motorsägenlehrgänge Grundkurs nach KWF-Standard Modul A ab 18 Jahre (K) 18 Uhr
- Sa. 05.10.** Fahrradworkshop 14 Uhr

Männerchor in Westerngrund - Tradition trifft Moderne (K) - Anmeldung jederzeit möglich.  
Wir möchten Sie einladen, in lockerer und familiärer Atmosphäre mit viel Spaß den modernen Schlager und beliebte Chorlieder neu erklingen zu lassen.  
Bitte mitbringen: Spaß am Singen und gute Laune - fühlen Sie sich bei uns herzlich willkommen.  
Weitere Infos unter [www.männerchor-westerngrund.de](http://www.männerchor-westerngrund.de) oder bei Herrn Ewald Heim, Tel. 0160-6829830.

#### ONLINEKURSE

- Einstieg jederzeit möglich  
Hatha Yoga - das flexible 10er Abo (K)  
Feldenkrais® (K) - flexibel mit 10er Karte
- Mi. 25.09.** Einführung in die Serienbrieffunktion von Word 18 Uhr

**Sa. 05.10.** Einführung in die Grundfunktionen von Word 09 Uhr  
Wir bitten Sie, sich für die Kurse über die Webseite [www.vhs-kahlgrund-spessart.de](http://www.vhs-kahlgrund-spessart.de) (empfohlen!), per E-Mail ([info@vhs-kahlgrund-spessart.de](mailto:info@vhs-kahlgrund-spessart.de)) oder telefonisch (06029-992638-0) anzumelden.

#### Bitte beachten:

(K) = Kurse in Zusammenarbeit mit einem Kooperationspartner.  
Keine Nachlässe. Angaben ohne Gewähr! Irrtümer vorbehalten!

#### FUNDSACHEN

**1 BRILLE gefunden am 31.08.2024  
in Blankenbach, Am Steinküppel**

**1 HANDY gefunden am 08.09.2024 in Westerngrund,  
auf der Fahrbahn Höhe Hauptstraße 37**

**1 GABELRINGSCHLÜSSELSATZ  
gefunden in der Spessartstraße in Hofstädten**

Das Fundstück kann während der allgemeinen  
Öffnungszeiten im Fundbüro der VG Schöllkrippen  
abgeholt werden.



#### PASTORALER RAUM KAHLGRUND KATHOLISCHE GOTTESDIENSTORDNUNG

- Fr., 20.09.** Hl. Andreas Kim Taegon u. Hl. Paul Chong Hasang und Gefährten  
Kleinkahl 19:00 Uhr **Messfeier** (Pfarrer Sebastian Kreams)
- Sa., 21.09.** Hl. MATTHÄUS, Apostel  
Königsh. 18:30 Uhr **Vorabendmesse** (Abbé Matthieu Ilunga)  
Blankenb. 18:30 Uhr **Wort-Gottes-Feier** (Diakon Michael Kluge)
- So., 22.09.** **25. SONNTAG IM JAHRESKREIS**  
Kleinkahl 09:00 Uhr **Messfeier** (Pfarrer Sebastian Kreams)  
Krombach 10:30 Uhr **Messfeier zum Patrozinium St. Lambertus, mitgestaltet v. Kirchenchor Krombach** (Pfarrvikar Florian Judmann)  
Sommerk. 10:30 Uhr **Messfeier** (Pfarrer Sebastian Kreams)  
Ern.-Schöll. 10:30 Uhr **Wort-Gottes-Feier** (Diakon Michael Kluge)  
Westerngr. 10:30 Uhr **Wort-Gottes-Feier** (Stephan Wissel)
- Mo., 23.09.** Hl. Pius Pietrelcina  
Sommerk. 16:00 Uhr **Friedensrosenkranz**
- Di., 24.09.** Hl. Rupert und Hl. Virgil  
Ern.-Schöll 09:30 Uhr **Ökumenische Frauen-Wortgottesfeier in der St. Markus-Kirche**
- Mi., 25.09.** Hl. Niklaus von Flüe  
Geiselbach 18:00 Uhr **Rosenkranz a. d. Omersbacher Kapelle**  
Ern.-Schöll. 18:30 Uhr **Friedensrosenkranz i. d. Lukaskapelle in Schöllkrippen**
- Fr., 27.09.** Hl. Vinzenz von Paul  
Krombach 19:00 Uhr **Messfeier** (Abbé Matthieu Ilunga)
- Sa., 28.09.** Hl. Thekla und Hl. Lioba  
Krombach 13:00 Uhr **Trauerung** (Diakon Michael Friebe)

Schneppen. 18:30 Uhr **Vorabendmesse**  
(Pfarrvikar Florian Judmann)  
Ern.-Schöll. 18:30 Uhr **Wort-Gottes-Feier**  
(Diakon Michael Kluge)

**So., 29.09. HL. MICHAEL, HL. GABRIEL UND HL. RAPHAEL**  
**Kollekte Caritative Aufgaben**

Königsh. 09:00 Uhr **Messfeier** (Kaplan Ferdinand Mba)  
Blankenbach 10:30 Uhr **Messfeier** (Kaplan Ferdinand Mba)  
Geiselbach 10:30 Uhr **Messfeier m. Taufe v. Mara Brückner**  
(Abbé Matthieu Ilunga)  
**anschließend Eine-Welt-Verkauf**

Sommerk. 10:30 Uhr **Wort-Gottes-Feier**  
(Diakon Michael Kluge)

Westerngr. 10:30 Uhr **Wort-Gottes-Feier** (Margit Dorsch)  
Geiselbach 14:30 Uhr **Taufe v. Lia Hessler, Mats Thoma, Ella Gessendorfer, Mara Brückner und Moritz Naumann** (Kaplan Ferdinand Mba)

Ern.-Schöll. 18:00 Uhr **Vesper zu den Heiligen Erzengeln in der Lukaskapelle** (Diakon Michael Kluge)

**Mo., 30.09. Hl. Hieronymus**  
Sommerk. 16:00 Uhr **Friedensrosenkranz**

#### INTENTIONSABGABE

Damit die Intentionen in der neuen Gottesdienstordnung gedruckt werden können, brauchen wir ca. 4 Wochen Vorlauf. Daher bitten wir Sie Ihre Intentionen für:  
November 2024 bis 08. Oktober und  
Dezember 2024 u. Januar 2025 bis 08. November  
in den Pfarrbüros zu melden.

#### IM LEBEN BLEIBEN...

##### Das Sakrament der Krankensalbung

Liebe Schwestern und Brüder,  
in der Bibel heißt es: „Ist einer von euch krank, dann rufe er die Ältesten der Gemeinde zu sich. Sie sollen Gebete über ihn sprechen und ihn in Namen des Herrn mit Öl salben“ (Jak 5,14). Gerade in Krankheit und in der Gebrechlichkeit des Alters sollen wir wissen: Ich bin nicht allein. Gott ist bei mir. Durch die Krankensalbung möchte er mir Kraft geben und mich aufrichten, um mein Leben heil zu machen durch seine Nähe. Daher kann die Krankensalbung mehrmals im Leben empfangen werden bei körperlichen, seelischen oder chronischen Krankheit, bei abnehmenden Kräften oder auch vor gefährvollen Operationen. Die Krankensalbung ist ein **Heilzeichen, das dem Leben gilt** und das Leben stärken soll.

Deswegen wollen wir dieses **Zeichen des Lebens** in drei **Krankensalbungsgottesdiensten** in unserem Pastoralen Raum feiern:

am 22.10.2024 um 16.30 Uhr in Sommerkahl  
am 23.10.2024 um 16.30 Uhr in Schneppenbach  
am 24.10.2024 um 16.30 Uhr in Mömbris  
Ich lade alle, die das Sakrament der Krankensalbung empfangen möchten, herzlich zu diesen Gottesdiensten ein.

Ihr Pfarrvikar Florian Judmann

#### SEELSORGETEAM

Hier finden Sie alle Seelsorger in alphabetischer Reihenfolge nach Nachname:

- Diakon **Helmar Brückner**  
Tel. 06024/5830 (Büro) | helmar.bueckner@bistum-wuerzburg.de
- Diakon **Michael Friebel**  
michael.friebel@bistum-wuerzburg.de
- Mitarbeitender Priester **Matthieu Ilunga Kalala**  
Tel. 06024/3069130 | matthieu.kalala@bistum-wuerzburg.de
- Pfarrvikar **Dr. Florian Judmann**  
Tel. 06024/9393 | florian.judmann@bistum-wuerzburg.de
- Gemeindefereferentin **Petra Kirchhoff**  
Tel. 06024/6420868 | petra.kirchhoff@bistum-wuerzburg.de

- Diakon **Michael Kluge**  
Tel: 0179/1516487 | michael.kluge@bistum-wuerzburg.de
- Pfarrer **Kowalski Mariusz kommissar. Moderator**  
Tel: 06188/205250 | pfarrei.kahl@bistum-wuerzburg.de
- Pfarrer **Krems Sebastian**  
Tel: 06024/5830 (Büro) | pfarrei.kahl@bistum-wuerzburg.de
- Kaplan **Mba Ferdinand**  
Tel: 06024/5830 (Büro) | ferdinand.mba@bistum-wuerzburg.de
- Pastoralreferentin **Katja Roth**  
Tel: 06024/5830 (Büro) | katja.roth@bistum-wuerzburg.de
- Diakon **Völker Michael**  
Tel: 06029/994124 | michael.voelker@bistum-wuerzburg.de

**Seelsorge-Handy: 01 60 / 91 74 20 89 (für Notfälle: Krankensalbung, Sterbebett, Todesfall, persönliche Krisen)**

#### PFARRBÜROS

Ihre Ansprechpartnerinnen in den Pfarrbüros sind:

|              |                  |                   |
|--------------|------------------|-------------------|
| Janet Dierks | Jacqueline Glaab | Clarissa Jung     |
| Martina Reum | Nina Wagner      | Daniela Wombacher |

**Pfarrbüro Krombach - Verwaltungsbüro des Pastoralen Raums**  
Schulberg 8, 63829 Krombach (Zufahrt über Kirchweg)  
Tel.: 06024/5830

**Öffnungszeiten:** Mo: 14.00 - 17.00 Uhr + Di - Fr: 9.00 - 12.00 Uhr

**Pfarrbüro Ernstkirchen-Schöllkrippen –**

**WEGEN UMBAU GESCHLOSSEN**

Ernstkirchen 1, 63825 Schöllkrippen-Ernstkirchen  
Tel.: 06024/1588

**E-Mail: pastoraler-raum.kahlgrund@bistum-wuerzburg.de**

**Homepage: kahlgrund.bistum-wuerzburg.de**

#### BANKVERBINDUNG FÜR IHRE MESSINTENTIONEN

**Kath. Kirchenstiftung Krombach**  
**IBAN: DE52 7955 0000 0012 5517 50**  
**Sparkasse Aschaffenburg-Alzenau**

#### EVANG.-LUTH. PFARRAMT SCHÖLLKRIPPEN

Es werden in St. Markus Präsenzgottesdienste gefeiert. Zusätzlich ermöglichen wir Ihnen, unsere Gottesdienste als Livestream zu verfolgen. Sie können also von zu Hause aus alle Gottesdienste miterleben. Und das direkt oder, wenn es zeitlich gerade nicht passt, jederzeit innerhalb der folgenden Tage. Aktuelle Hinweise und die Links zu den Livestreams finden Sie auf unserer Homepage [www.evangelisch-kahlgrund.de](http://www.evangelisch-kahlgrund.de).

**Vorraussichtliche Wiederaufnahme des Livestreams ab Sonntag, den 22.09.2024.**

#### GOTTESDIENSTE IN DER EVANG. ST. MARKUS-KIRCHE SCHÖLLKRIPPEN

- So., 22.09.2024** 10.00 Uhr Gottesdienst „Back to Church“ mit Vorstellung der Kandidaten zur KV-Wahl 2024, Livestream
- Di., 24.09.2024** 09.00 Uhr ökum. Frauenwortgottesdienst
- So., 29.09.2024** 10.00 Uhr Gottesdienst, Livestream
- So., 06.10.2024** 10.30 Uhr ökum. Gottesdienst zum Herbstmarkt i. Festzelt i. Rathausgarten Schöllkrippen

Das Wählerverzeichnis zur bevorstehenden Kirchenvorstandswahl am 20.10.2024 liegt in der Zeit vom 23.09. bis 06.10.2024, nach telefonischer Abstimmung, im Pfarramt Schöllkrippen aus.

**VERANSTALTUNGEN IM GEMEINDEZENTRUM ST. MARKUS**  
**Mittwochs** 18:00 Uhr Jugendtreff  
(in den Ferien nach Absprache)

**Donnerstags** 10:00 Uhr bis 12:00 Uhr Krabbelgruppe  
„Kleine Racker“ (nicht in den Ferien)

**Do., 19.09.2024** 18.30 Uhr St. Markus-Chor

**Mo., 23.09.2024** 19.30 Uhr Kirchenvorstandssitzung

## KRABELGRUPPE „KLEINE RACKER“

Es gibt in St. Markus eine Krabbelgruppen für Kinder bis 3 Jahre. Derzeit finden die Treffen donnerstags von 10 Uhr bis 12.00 Uhr im Gemeindesaal von St. Markus statt. Willkommen, sind alle Krabbelkinder mit Begleitung, die Konfession spielt keine Rolle. Weitere Informationen erhalten Sie im evangelischen Pfarramt.

## JUGENDTREFF

Unsere Jugendlichen treffen sich jeden Mittwoch um 18 Uhr im Jugendraum der St. Markuskirche (in den Ferien nach Absprache). Die Jugendlichen aller Konfessionen sind hierzu herzlich willkommen. Ansprechpartner: Amina Steudel (Tel. 0179/5056340) und Louis Dedio (Tel. 0175/1134292).

## ST. MARKUS-CHOR UND MARKUSBAND

Singen und musizieren Sie ab und zu ganz gerne? Dann sind Sie bei uns genau richtig und herzlich willkommen! Der Chor probt donnerstags um 18:30 Uhr nach Absprache in St. Markus, die Band an wechselnden Wochentagen ab 20 Uhr nach Absprache. Informationen zum Chor bei Susanne Reinschmidt, Tel. 06029/997557, zur Band bei Thomas Schäfer, Tel. 06024/9414.

## ÖFFNUNGSZEITEN DES PFARRAMTES

Montag bis Donnerstag von 08:30 Uhr bis 11:30 Uhr. Sie erreichen uns selbstverständlich über die bekannten Telefonnummern und e-mail-Adressen. Pfarrbüro und Pfarrer Schäfer: Tel. 06024 / 9414, Pfr. Kolb: Tel. 0160/6024352.

e-mail: pfarramt.schoellkrippen@elkb.de,  
peter.kolb@elkb.de, thomas.schaefer@elkb.de

Homepage: <https://www.evangelisch-kahlgrund.de>



## DIENSTSTUNDEN DES BÜRGERMEISTERS

Montag 10:00 – 12:00 Uhr  
Dienstag 18:00 – 19:00 Uhr

### Rathaus Blankenbach:

Untere Au 16 • 63825 Blankenbach  
Telefon: 06024/631460 • Telefax: 06024/631461

Email: [buergermeister@gemeinde-blankenbach.de](mailto:buergermeister@gemeinde-blankenbach.de)  
Internet: [www.gemeinde-blankenbach.de](http://www.gemeinde-blankenbach.de)

## ERDDEPONIE UND GRÜNABFALLPLATZ

Die Anlage ist **mittwochs von 15:00 bis 17:00 Uhr** sowie **samstags von 10:00 bis 14:00 Uhr** geöffnet. Nachdem die Rekultivierungsverfüllung nahezu abgeschlossen ist, dürfen nur Kleinmengen - 1/4 m<sup>3</sup> - an Erdmaterial angeliefert werden. Die Grünabfallannahme findet wie bisher statt.

## ÖFFNUNGSZEITEN DES RECYCLINGHOFES SCHÖLLKRIPPEN IM GEWERBEPARK ERNSTKIRCHEN

Dienstag: 16:30 – 18:00 Uhr  
Freitag: 14:00 – 17:00 Uhr  
Samstag: 09:00 – 12:30 Uhr

Annahme von Altmetallen, Altholz, Aluminium, Blei, Kabelresten, Naturkork, zerkleinertem Styropor (sauber und weiß), CD's, Tonerkartuschen, Speise- und Frittierfett, Haushaltskleingeräte, Elektronikschrott, PC's, Handy's, Unterhaltungselektronik, PU-Schaum Dosen, Weißbleche, große Blechdosen, Flachglas, Fenster mit Holz-, Kunststoff- und Metallrahmen, kleine

Mengen mineralischer Bauschutt (z. B. Toilettenschüsseln, Waschbecken, Dachziegel, Fliesen, Keramik, Porzellan, Blumentöpfe, mineralische Bindemittel wie Zement und Kalk).

**Pro Anlieferer dürfen allerdings maximal 1/4 m<sup>3</sup> angenommen werden.** Anlieferungen am Recyclinghof **ausschließlich** nur während der Öffnungszeiten. Die Wertstoffe dürfen nur nach Kontrolle durch die Bauhofmitarbeiter und unter Aufsicht in die entsprechenden Container entsorgt werden.

## TERMINE ZUR ABFALLENTSORGUNG



**Restmüll:** • Freitag, 04.10.2024 &  
• Donnerstag, 17.10.2024  
**Biomüll:** • Donnerstag, 26.09.2024 &  
• Donnerstag, 10.10.2024  
**Papiertonne:** • Dienstag, 01.10.2024

**Gelbe-Sack-Sammlung:** • Mittwoch, 16.10.2024  
Gelbe Säcke können im Rathaus zu den Dienststunden des Bürgermeisters oder im Rathaus der VG Schöllkrippen nach Bedarf abgeholt werden.

**Grünabfallsammlung:** • Dienstag, 22.10.2024

## KRABELGRUPPE

Spielen, singen und Spaß haben - Das können die Kinder von 0 bis 3 Jahre bei uns in der Blankenbacher Krabbelgruppe! Wir treffen uns montags von 14 Uhr bis 15:30 Uhr im Haus der Vereine in der Bahnhofstraße. Unsere Kinder freuen sich über neue Spielkameraden und wir Erwachsene uns über weitere Eltern und Großeltern zum unterhalten. Kommt doch einfach mal vorbei! Eure Ansprechpartnerin: Clara Müller, 0178/1688233

## SENIOREN BLANKENBACH

Herzliche Einladung zum Seniorennachmittag am **Mittwoch, 16. Oktober um 14:30 Uhr** im Haus der Vereine.

Auf Euer Kommen freut sich das Seniorenteam.



## BLANKEMICHER HOF SÄNGER

VORANKÜNDIGUNG:  
ACAPELLA TRIFFT AUF ROCK & POP KLASSIKER

Am Samstag, den 2. November 2024, erwartet die Blankenbacher ein musikalischer Leckerbissen der besonderen Art! Unter dem Motto „ACAPELLA trifft auf Rock & Pop Klassiker“ geben sich die Blankemicher Hof sänger erneut die Ehre. Einlass im Bürgersaal ist ab 19:00 Uhr, der Eintritt ist frei – ein Grund mehr, sich diesen Abend nicht entgehen zu lassen.

Die Hof sänger haben ein Programm zusammengestellt, das von A Capella Klassikern vergangener Jahrzehnte über Songs der beliebten Kölner Formationen Wise Guys und basta bis hin zu seltenen und weniger bekannten Stücken reicht, die auf den Platten oft eher als Geheimtipps gelten. Auch moderne Hits dürfen nicht fehlen – Werke von Billy Joel, Ed Sheeran, den Backstreet Boys und sogar von Herbert Grönemeyer werden auf kreative Weise neu interpretiert und im A Capella-Stil präsentiert.

Für die musikalische Umrahmung sorgen Andi Zürn und Markus Kunkel. Markus ist nicht nur ein exzellenter Musiker,



sondern auch Frontmann der bekannten Aschaffener Coverband Feel Collins, die sich seit Jahren erfolgreich auf Songs von Phil Collins und Genesis spezialisiert.

Freuen Sie sich auf einen Abend voller musikalischer Überraschungen und Vielfalt – der perfekte Anlass, um gemeinsam in den November zu starten!

## SCHÜTZENVEREIN „DIANA“ BLANKENBACH

ORTSPOKALSCHIESSEN „BEST OF BLANKENBACH“

AM SONNTAG, DEN 29.09.2024

IM SCHÜTZENHAUS IN DER WALDSTRASSE

Zur Einweihung unserer neuen elektronischen Schießanlage im 10m Schießstand möchten wir Sie recht herzlich einladen und gemeinsam mit Ihnen ein Ortspokalschießen für Vereins-, Straßen-, Familien-, Firmen- und Freizeitmannschaften durchführen. Genießen sie einen schönen Sonntag mit Spaß am Schießen in unserem Vereinsheim.

Schießbeginn ist um 10 Uhr, die letzte Standbelegung ist für 15:30 Uhr vorgesehen. Die Siegerehrung findet im Anschluss an das Schießen ab 16 Uhr statt. Es werden Pokale und Urkunden, sowie wertvolle Sachpreise für die besten 3 Mannschaften und den besten Einzelschützen vergeben.

Eine Mannschaft besteht aus drei Schützen, geschossen wird ab 14 Jahren mit dem Luftgewehr (aufgelegt). Für Jugendliche ab 8 Jahren halten wir 2 Lichtgewehre bereit.

Schießmodus und Wertung:

5 Schuss Probe und 10 Schuss Wertung. Die Mannschaft mit den meisten Ringen gewinnt. Zur Wertung des besten Einzelschützen wird der beste „10er“ der Serie auf Teiler gewertet.

Die Startgebühr pro Mannschaft beträgt 5,- EUR.

Für die Teilnahme ist eine Anmeldung erforderlich. Es werden Schießzeiten im Abstand von 30 min. vergeben. Bei frühzeitiger Anmeldung kann eine gewünschte Startzeit berücksichtigt werden.

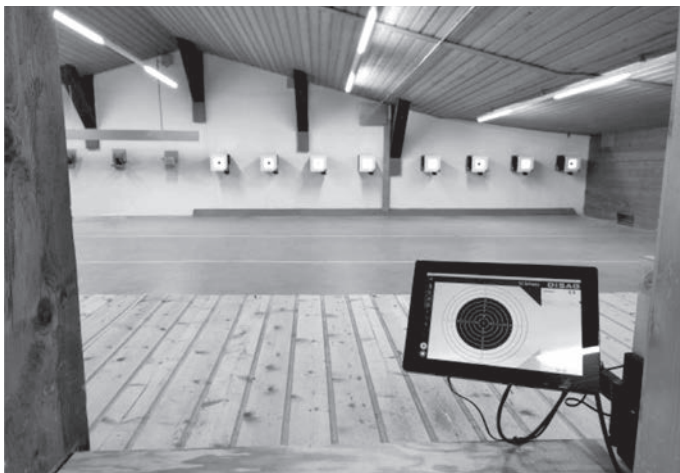

Blick in unseren renovierten 10m Schießstand mit neuer Schießanlage, bestehend aus elektronischer Treffervermessung und online Ergebnisanzeige am Tablet für Luftgewehr und Luftpistole.

**! ANMELDEFRIST VERLÄNGERT,  
ES SIND NOCH STARTPLÄTZE FREI !**

Anmeldung der Mannschaften mit Angabe des Mannschaftsführers bis **22.09.2024** per E-Mail an: [ortspokal@diana-blankenbach.eu](mailto:ortspokal@diana-blankenbach.eu)

Für das leibliche Wohl ist wie immer bestens gesorgt, als kulinarische Highlights werden



unter anderem Weißwurstfrühstück sowie Kaffee und Kuchen bereitgehalten.

Auf Ihre Teilnahme freut sich der Schützenverein Diana Blankenbach.  
**GUT SCHUSS!!**

## TV BLANKENBACH

ERSTE-HILFE-KURSE – FÜR ALLE ZUGÄNGLICH!

Schnelles und richtiges Handeln kann Leben retten! Deshalb bieten wir beim TV Blankenbach regelmäßig Erste-Hilfe-Kurse an. Der nächste Kurs findet am **28.09.2024 um 08:00 Uhr** bei uns statt, und das Beste daran: **Dieser Kurs ist nicht nur für Vereinsmitglieder!**

Egal ob jung oder alt, ob im Verein aktiv oder nicht – jeder ist herzlich willkommen, daran teilzunehmen.

Besonders praktisch für alle, die den Erste-Hilfe-Kurs für den Führerschein benötigen: **Ihr müsst nicht extra in die Stadt fahren!** Der Kurs bei uns erfüllt ebenfalls alle Anforderungen, die für den Führerschein notwendig sind.

Für nur 42,00 EUR und 9 Unterrichtseinheiten à 45 Minuten erlernt ihr die wichtigsten Grundlagen und praktischen Fähigkeiten der Ersten Hilfe.

**Anmeldung leicht gemacht:** Meldet euch ganz einfach online an unter [www.peters-ehk.de](http://www.peters-ehk.de).

Seid dabei – ob für den Führerschein oder einfach, um gut vorbereitet zu sein!



## PFARRBÜRO-INFORMATIONEN

Die Öffnungszeiten der Pfarrbüros, die Kontaktdaten des Seelsorgeteams sowie die Gottesdienstordnung finden Sie unter „Allgemeines“.

## EVANGELISCH-LUTHERISCHES PFARRAMT SCHÖLLKRIPPEN

Nachrichten der Evang.-Lutherischen Kirchengemeinde siehe unter „Allgemeines“.



**KLEINKAHL**

## DIENSTSTUNDEN DER BÜRGERMEISTERIN

Montag 17:30 – 19:30 Uhr  
Donnerstag 09:00 – 11:00 Uhr

**Rathaus Kleinkahl**

Kirchstraße 8 • 63828 Kleinkahl  
Telefon: 06024/69177 • Telefax: 06024/69178

Email: [buergermeisterin@gemeinde-kleinkahl.de](mailto:buergermeisterin@gemeinde-kleinkahl.de)  
Internet: [www.gemeinde-kleinkahl.de](http://www.gemeinde-kleinkahl.de)

## BAUHOF/WASSERVERSORGUNG

Telefon: 06024/5097223

## ÖFFNUNGSZEITEN DER BÜCHEREI

Die Bücherei im Rathaus ist eigenverantwortlich zu den Dienststunden der Bürgermeisterin zugänglich.

## SCHREDDER- UND GRÜNABFALLPLATZ/ RECYCLINGHOF

Der Recyclinghof und Grünabfallplatz oberhalb der Mühlgasse (Schredderplatz) ist samstags von 11:00 bis 14:00 Uhr und montags von 17:30 bis 19:00 Uhr geöffnet.

Unser Recyclinghof ist telefonisch unter 0151/16772554 erreichbar! Es kann nachgefragt werden, ob in bestimmten Containern noch Platz ist, bevor man an Ort und Stelle wieder umkehren muss!

Während der Öffnungszeiten können auf dem Grünfallplatz holzige Abfälle (Zweige, Äste, Baumschnitt) sowie Rasenschnitt und Grünabfälle in haushaltüblichen Mengen angeliefert werden. Auf dem Recyclinghof werden folgende Wertstoffe angenommen: Altmetalle, unbehandeltes Altholz, Aluminium, Blei, Kerzenwachsreste, Kabelreste, Naturkork, zerkleinertes Styropor (sauber und weiß), Haushaltskleingeräte, Elektronikschrott, PC's, Handy's, Unterhaltungselektronik, PU-Schaum Dosen, Weißbleche, große Blechdosen, Flachglas, Fenster mit Holz-, Kunststoff- und Metallrahmen, kleine Mengen mineralischer Bauschutt (z. B. Toilettenschüsseln, Waschbecken, Dachziegel, Fliesen, Keramik, Porzellan, Blumentöpfe, mineralische Bindemittel wie Zement und Kalk).

Pro Anlieferer dürfen maximal 1/4 cbm Bauschutt angenommen werden. Die Wertstoffe dürfen nur nach Kontrolle durch die Bauhofmitarbeiter und unter Aufsicht in die entsprechenden Container entsorgt werden.

### TERMINE ZUR ABFALLENTSORGUNG

**Restmüll:** • Mittwoch, 25.09.2024 &  
• Mittwoch, 09.10.2024

**Biomüll:** • Mittwoch, 02.10.2024 &  
• Mittwoch, 16.10.2024

**Papiertonne:** • Dienstag, 24.09.2024

**Gelbe-Sack-Sammlung:** • Dienstag, 08.10.2024  
Gelbe Säcke können im Rathaus und im Recyclinghof nach Bedarf geholt werden.

**Grünabfallsammlung:** • Mittwoch, 23.10.2024



## STRASSESPERRUNGEN UND VERKEHRSHINWEISE

Verlängerung Vollsperrung St2305 - Erneuerung der Fahrbahn zwischen Schöllkrippen und Kleinkahl

Aufgrund von zusätzlich erforderlichen Bauarbeiten wird die Vollsperrung der Staatsstraße 2305 zwischen Schöllkrippen (Einmündung Industriestraße) und Kleinkahl **bis 08.11.2024 verlängert**.

Aktuellste Informationen werden auf der Homepage der jeweiligen Gemeinde veröffentlicht. Vielen Dank für Ihr Verständnis.

## DORFLADEN KLEINKAHL

### Öffnungszeiten:

Montag bis Freitag 06:30 – 12:30 Uhr  
Nachmittags 14:30 – 18:00 Uhr

## Dienstags mittags geschlossen

Samstag 07:00 – 12:30 Uhr

Beim Einkauf von größeren Mengen an Waren oder belegten Brötchen, usw., bitten wir um Vorbestellung oder zumindest Ankündigung. Es erleichtert uns die Organisation und verkürzt die Wartezeiten.

**Sind die Brötchenkörbe leer, wundert mancher sich gar sehr ... Doch wie löst man das Problem: Vorbestellung! Ganz bequem. Falls wir nicht gleich ans Telefon gehen, versucht es einfach nochmal, da wir unsere Kunden, die vor der Theke stehen, ungern stehen lassen wollen.**

**Kontakt:** Dorfladen Kleinkahl, Kahlstraße 2, Kleinkahl  
Tel. 06024/3064850,

Homepage: [www.dorfladen-kleinkahl.de](http://www.dorfladen-kleinkahl.de)

### VORANKÜNDIGUNG!

#### OKTOBERFEST AM DORFLADEN

Am **Samstag, 05.10.24** findet unser Oktoberfest statt. Wir laden euch ab 14 Uhr rund um den Laden ein zu knusprigen Haxen direkt aus dem Grill und frisch gezapftem Bier sowie Kaffee und Kuche!

Auch die Feldkähler Lederhosen werden nachmittags unsere Gäste sein und für euch aufspielen!

Wir freuen uns über viele gut gelaunte Gäste!!

Euer Dorfladenteam

## GEMEINDEFAHNEN

Gemeindefahnen sind im Rathaus für **88,00 €** erhältlich.

## KLEINKÄHLER HEIMATBUCH

Das „Kleinkähler Heimatbuch“ ist zum Preis von **10,00 €** im Rathaus Kleinkahl, im Bürgerbüro der Verwaltungsgemeinschaft Schöllkrippen und in der Pfarrbücherei erhältlich.

## WASSERTRETANLAGE IN KLEINKAHL

Die Gemeinde Kleinkahl vermietet für private Feiern und Festlichkeiten den Grillplatz vor der Wassertretanlage in Kleinkahl. Zur Instandhaltung und Pflege der schönen Anlage mitten in grüner Natur ist ein Unkostenbeitrag erforderlich.

Preis auf Anfrage!

Für die Vermietung wenden Sie sich bitte an Herrn Franz Zech, Tel. 06024/9816.

**HINWEIS: Das Baden von Hunden im Becken der Wassertretanlage ist nicht erlaubt!**

## VERMIETUNG RÖDCHEN

Für die Anmietung des Grillplatzes am Rödchen in Edelbach wenden Sie sich bitte an Frau Rosalinde Staab, Am kleinen Kreuz 16, Tel. 06024/3978. Sie verwaltet die Termine und ist für die Abnahme bzgl. der Sauberkeit des Platzes zuständig.

## KRABELGRUPPE

Offene Krabbelgruppe für alle Kids von 0 – 3 Jahren. Wir treffen uns Dienstags von 10:00 – 11:30 Uhr im Pfarrheim. Wir gestalten unsere wöchentlichen Treffen ganz nach unseren Bedürfnissen selbst. Wir freuen uns auf euer Kommen!

## BBV LANDFRAUENARBEIT ORTSVERBAND KLEINKAHL

### LANDFRAUENFRÜHSTÜCK

**Samstag 19. OKTOBER** von 9 – 13 Uhr

Eröffnung der Landfrauen danach Frühstück und Einkauf von regionalen Direktvermarkter und Künstler Auftaktvortrag von Frau Adelheid Perzl „Grübelst du noch oder schläfst du schon?“ Besinnlicher Ausklang Bezirksbäuerin Hossmann Maria.

Die Landfrauen des Landkreises Aschaffenburg laden Sie recht herzlich zum diesjährigem Landfrauentag nach Krombach ein. (Krombachhalle, Belzenstraße)

**Kosten:** 20 Euro (beinhaltet Frühstück mit Getränke, Vorträge, Eintritt)

**Anmeldung:** Bei Zieger Silvia 06024/80791 oder in der Geschäftsstelle 06021/4294214.

Wir Landfrauen  
engagiert – modern - aktiv

### WINTERLEHRFAHRT

Zum ersten mal findet in diesem Jahr eine Winterlehrfahrt statt. Diese führt uns in die hessische Landeshauptstadt Wiesbaden. Am morgen beginnen wir mit einer sachkundigen Betriebsführung der Firma Henkell Freixenet, wo wir Wissenswertes zur Herstellung und Verarbeitung und Vermarktung vermittelt bekommen (nicht barrierefrei). Anschließend Mittagessen. Danach haben wir eine Kulturhistorische Stadtführung diese am Sternschnuppenmarkt endet. Besuch des Weihnachtsmarktes der zu den schönsten Deutschland gehört.

**Wann:** Mittwoch 11. Dezember 2024

**Abfahrt:** ca. 08 Uhr

**Kosten:** 55 Euro (beinhaltet Busfahrt, Eintritte, Führungen)

**Anmeldung:** Zieger Silvia 06024/80791 oder 015123435575 bis zum 13. Oktober

## JUGENDFEUERWEHR KLEINKAHL

Die Jugendfeuerwehr Kleinkahl veranstaltet am 21. und 22. September ihr jährliches Übungswochenende. Anlässlich der „Langen Nacht der Feuerwehr“, einer bayernweiten Aktion aller Feuerwehren, verbringt die Jugend das Wochenende im Feuerwehrhaus und absolviert mehrere Übungseinsätze, ähnlich dem Alltag einer Berufsfeuerwehr. Daher ist im Ortsgebiet vermehrt mit Fahrten unserer Einsatzfahrzeuge zu rechnen.

Sollten Sie zufällig bei einer Übung vorbei kommen, sind sie herzlich eingeladen zuzusehen und unsere Jugend bei ihrer Arbeit zu bestaunen. Für Fragen stehen unsere Feuerwehrleute gerne zur Verfügung. Wir bedanken uns für das Verständnis.

## MUSIKVEREIN 1967 EDELBACH E.V.

**Am 28. und 29.09.2024 ist es wieder soweit, das Backhausfest in Edelbach freut sich auf seine Besucher!**

Das Fest startet am Samstag, 28.09. mit dem Musikverein aus Heinrichsthal. Anschließend spielt die bei uns bereits für beste Stimmung aus vergangenen Oktoberfesten bekannte Partyband „Blaue Zipfel“.

Sichert Euch den vergünstigten Eintritt von 18.00 bis 20.00 Uhr für 10,00 EUR (Ab 20.00 Uhr 12,00 EUR) und feiert mit uns Hüttengaudi.

Der Sonntag startet ab 11 Uhr mit einem zünftigen Frühschoppen der Kolpingkapelle Westerngrund. Zum Mittagstisch gibt es leckere Schäufelchen mit Semmelknödeln, Schnitzel und einige andere Schmankerl.

Am Nachmittag geht es dann bei selbstgebackenem Kuchen im Unterhaltungsprogramm mit dem Musikverein Krommenthal weiter. Zum Festausklang heizen dann die Musiker aus Hörstein nochmals die Stimmung im Zelt an.

Auf Euer Kommen freuen sich  
Die Edelbacher Musikanten

## MUTTER-TERESA-VEREIN

Wir sind der örtliche Trägerverein der Caritas-Sozialstation St. Hildegard in Schöllkrippen und ein sozialer, religiös unabhängiger Verein, der für seine Mitglieder kostenfrei und unkompliziert Hilfe leistet, sei es im akuten Krankheits- oder Notfall, bei Arztbesuchen, für Spaziergänge oder einfach bei Gesprächsbedarf.

Unsere hauswirtschaftliche Hilfskraft, **Frau Jutta Kilgenstein**, ist gerne für Sie da und unter folgenden Nummern erreichbar: **Festnetz 06024/7562, Mobil 0176/24676906.**

Da wir uns hauptsächlich über die Mitgliedsbeiträge und Spenden finanzieren, freuen wir uns über jeden Betrag, der dann in Form von zeitlicher Zuwendung wiederum unseren Mitgliedern zu Gute kommt.

Unser **Spendenkonto** lautet:

**Mutter-Teresa-Verein Kleinkahl e.V.**

**IBAN: DE 09 5019 0000 4502 5310 30**

**BIC: FFVBDEFF**

**(Frankfurter Volksbank, Ndlg. Schöllkrippen)**

Über alle Themen rund um unsere Arbeit gibt Ihnen die 1. Vorsitzende, Frau Anni-Büdel-Hartmann, gerne unter der Tel.-Nr. 06024/3731 Auskunft.

## VDK-OBERER KAHLGRUND

EINE AUSZEIT FÜR MICH

Am Donnerstag den 26.09.2024 lädt die Frauenbeauftragte Maria Puse alle Frauen des Ortsverbandes Oberer Kahlgrund zur Veranstaltung „Eine Auszeit für mich“, herzlich ein. Julia Albert (Yoga und Shinrin Yoku/Waldbaden) nimmt uns mit zu einer Wanderung durch Feld und Flur. Die Natur mit allen Sinnen erleben und eine Alltagsauszeit in fröhlicher Runde genießen.

Mitzubringen sind festes Schuhwerk und dem Wetter entsprechende Kleidung, die Veranstaltung findet bei jedem Wetter statt!

**Treffpunkt:** Parkplatz Forellengrill Röll Sommerkahl

**Uhrzeit:** 14.00 Uhr

**Dauer:** ca. 1,5 Stunden

**Anmeldung:** bis zum 21.09.24 bei Maria Puse  
Tel. 06024/3069586.

Anschließend treffen wir uns in gemütlicher Runde bei Kaffee und Kuchen.

## WILDSCHÜTZ GROSSLAUDENBACH E.V.

TRAININGSZEITEN

**Trainingszeiten:** Mittwoch und Freitag ab 19:00 Uhr

**Kinder- und Jugendtraining:** Mittwoch von 17:30 Uhr – 19:00 Uhr

**Email:** kontakt@wildschütz-grosslaudenbach.de



## KIRCHENVERWALTUNGSWAHLEN Am 24.12.2024

Der Wahlausschuss setzt sich folgend zusammen  
Wahlvorstand: Mathias Rosenberger  
Stellvertreter: Walter Büttner  
Schriftführerin: Theresia Jäger  
Wahlvorschläge für die kommende Kirchenverwaltung können bis zum 12.10.24 in die Wahlurne in der Pfarrkirche St. Josef eingeworfen werden.

## GEMEINDETEAM KLEINKAHL

Im Gemeindeteam Kleinkahl sind folgende Personen:

**Thorsten Neis** – Mesner – Fon: 0170/3610885

**Theresia Jäger** – Terminkoordination – Fon: 06024/4284

**Katja Wirzberger** – Reservierung des Pfarrheims –  
Fon: 0176/80570498

**Christel Hein** – Vertretung PGR, Strickfrauen, Senioren –  
Fon: 06024/2993

**Anette Elsesser** – Kirchenmusik – Fon: 06024/636436

**Michaela Beck** – Kinder und Familiengottesdienst

**Irma Büttner** – Bastelfrauen

**Inge Pfaff** – Senioren, Bastelfrauen

**Walter Büttner** – Kirchenverwaltung

**Jakob und Josefa Elsesser** – Ministranten

**Angelina Geis**

**Pfarrbüro Krombach** – Kirchenreservierung – Fon: 06024/5830

Wir sind das Bindeglied zum Pfarrgemeinderat der Pfarreiengemeinschaft Christkönig – Oberer Kahlgrund.

## AUSLÄUTEN BEI EINEM STERBEFALL

Die Angehörigen werden bei einem Sterbefall gebeten, bei Herrn Thorsten Neis, Tel: 3958 oder Mobil: 0170/3610885 und Herrn Burkhard Geier, Mobil: 0170/8753821 anzurufen, sodass baldmöglichst ausgeläutet werden kann.

Bitte auch das Pfarrbüro umgehend informieren.

## PFARRBÜRO-INFORMATIONEN

Die Öffnungszeiten der Pfarrbüros, die Kontaktdaten des Seelsorgeteams sowie die Gottesdienstordnung finden Sie unter „Allgemeines“.

## EVANGELISCH-LUTHERISCHES PFARRAMT SCHÖLLKRIPPEN

Nachrichten der Evang.-Lutherischen Kirchengemeinde siehe unter „Allgemeines“.

## DIENSTSTUNDEN DES BÜRGERMEISTERS

Montag 10:00 – 12:00 Uhr  
Freitag 16:00 – 18:00 Uhr

### Rathaus Krombach

Schulberg 6 • 63829 Krombach  
Telefon: 06024/1623 • Telefax: 06024/637683

Email: [buergermeister@gemeinde-krombach.de](mailto:buergermeister@gemeinde-krombach.de)  
Internet: [www.gemeinde-krombach.de](http://www.gemeinde-krombach.de)

## BÜCHEREI IM RATHAUS

Öffnungszeiten: Dienstag 18:00 – 19:00 Uhr  
Donnerstag 16:00 – 18:00 Uhr

Tel. 06024/637682

## GENERATIONENTREFF

Hauptstraße 169 | Tel. 06024/6381535

### Öffnungszeiten:

Mittwoch: ab 09:00 Uhr Frühstück  
Freitag: ab 14:30 Uhr Kaffee

## POSTAGENTUR KROMBACH

Die Postagentur befindet sich im Getränkevertrieb Hofmann, Wäldchesweg 1.

### Öffnungszeiten:

Mo./Di./Do. 13:00 – 18:30 Uhr  
Fr. 08:30 – 12:00 Uhr und 13:30 – 18:30 Uhr  
Sa. 14:00 – 17:00 Uhr

Tel. 06024/9312

## GRILLPLATZ AM SCHÖNEBERG

Die Nutzung ist nur für Krombacher möglich und vorher beim Bürgermeister anzumelden. Ist die Anmeldung erfolgt, wird eine Benutzungserlaubnis ausgestellt. Holzablagerungen auf dem Grillplatz sind ohne Genehmigung nicht erlaubt. Bei Missachtung wird Anzeige erstattet.

## CHRONIK KROMBACH

Ein schönes und wertvolles Geschenk ist die Chronik Krombach. Sie kann im Rathaus zu den üblichen Dienststunden erworben werden.

## GEMEINDEFAHNEN

Gemeindefahnen sind im Rathaus für **85,00 €** erhältlich.

## FRIEDHOF

Die Gemeinde bittet die Grabinhaber höflichst, nicht nur die Gräber in Ordnung zu halten und zu pflegen, sondern auch darauf zu achten, dass die Flächen vor und hinter dem Grab sauber gehalten werden. Ferner weist die Gemeinde darauf hin, dass die Grabsteine und Grabeinfassungen von abgeräumten Grabstätten nicht auf dem Friedhofsgelände gelagert werden dürfen. Die Grabinhaber haben für die ordnungsgemäße Beseitigung

Sorge zu tragen. Auch sollten die Grabsteine von Zeit zu Zeit auf ihre Standfestigkeit überprüft und ggf. durch einen Fachbetrieb befestigt werden. Ebenso wird gebeten, die Gieskannen an die Halterungen zurückhängen und keine Hunde mit auf den Friedhof nehmen.

---

## MEHRKAMMERCONTAINER

Container stehen am Belzenteichweg (alter Schredderplatz) und am Hauensteiner Weg.

---

## ÖFFNUNGSZEITEN RECYCLINGHOF UND GRÜNABFALLPLATZ

Dienstag von 16:30 – 18:30 Uhr und  
Samstag von 09:00 – 14:00 Uhr  
(April bis Ende Oktober)

Freitag von 15:00 – 16:00 Uhr und  
Samstag von 09:00 – 12:00 Uhr  
(November bis Ende März)

Außerhalb der Öffnungszeiten ist keine Anlieferung möglich!

Die Wertstoffe dürfen nur nach Kontrolle durch die Bauhofmitarbeiter und unter Aufsicht in die entsprechenden Container entsorgt werden. Den Anweisungen des Aufsichtspersonals ist unbedingt Folge zu leisten.

**Angenommen werden nur haushaltsübliche kleine Mengen**, max. ¼ cbm. (Größere Mengen müssen direkt an die entsprechenden Verwertungsbetriebe geliefert werden).

**Mineralischer Bauschutt** (z.B. Dachziegel, Fliesen, Keramik, Porzellan, Blumentöpfe, Tongefäße, Waschbecken, Toiletenschüsseln, Zement, Kalkreste)

**Altholz** (unbehandelte und lackierte Hölzer, beschichtete und unbehandelte Spanplatten, Möbel aus vorstehend erwähnten Hölzern – aber zerlegt oder zerkleinert). Metallteile sind soweit wie möglich zu entfernen, Scharniere und Griffe können am Holz bleiben

**behandelte Hölzer** (z.B. imprägniertes Holz, Jägerzaunstücke)

**Fenster und Türen** mit Holz-, Kunststoff- oder Metallrahmen, Fenster- oder Flachglas und Glasbausteine

**Gartenabfälle** (holzige und nicht holzige) in haushaltsüblichen Mengen. Rasenschnitt kann auch über die Biotonne oder in Grünabfallsäcken bei den Grünabfallsammlungen entsorgt werden. Größere Grünabfallmengen nehmen die Firmen GBAB Kompostwerk Aschaffenburg und CUP Alzenau nach Voranmeldung an.

**Aluminium, Blei, Kupfer, Leitungsdraht, Kabelreste, PU-Schaum Dosen, Almetalle, Grobschrott, große Weißblechdosen, Bleicheimer, Altpapier, Naturkork, CDs, Tonerkartuschen, Speise- und Frittierfett, Haushaltskleingeräte, Elektronikschrott, PCs, Handys, Unterhaltungselektronik, Brillen und Hörgeräte, Styropor** (sauber ohne Anhaftung, unbedruckt und faustgroß zerkleinert)

**NICHT angenommen werden:**

**Baustellenmischabfälle** (Abdeckfolien, Kartonagen, ausgehärtete Leergebinde, Rigips, Abflussrohre, Wasserrohrreste, asbesthaltige Produkte, Schalholz)

**Wurzelstöcke von Sträuchern und Bäumen**  
(diese sind nicht schredderfähig)

**Telefonnummer der Abfallberatung: 06021/394407**

---

## TERMINE ZUR ABFALLENTSORGUNG



- Restmüll:** • Mittwoch, 25.09.2024 &  
• Mittwoch, 09.10.2024  
**Biomüll:** • Mittwoch, 02.10.2024 &  
• Mittwoch, 16.10.2024  
**Papiertonne:** • Dienstag, 01.10.2024

**Gelbe-Sack-Sammlung:** • Mittwoch, 16.10.2024  
Die Gelben Säcke sind erhältlich im Rathaus während der Sprechstunde des Bürgermeisters und am Recyclinghof. Die roten Windsäcke erhalten Sie im Rathaus Krombach und zu den Bücherei-Öffnungszeiten.

**Grünabfallsammlung:** • Dienstag, 22.10.2024

Der Antrag (DIN A 4) auf Wertstoff- und Sperrmüllabfuhr der Fa. WERNER in Goldbach ist mit allen Informationen im Abfallkalender abgedruckt.

---

## KRABELGRUPPE „KROMICHER ZWERGE“

Die Krabelgruppe „Kromicher Zwerge“ lädt alle Kinder von sechs Monaten bis 3 Jahren zum gemeinsamen Krabbeln, Spielen, Singen und Kennenlernen ein.

**Treffpunkt:** Dienstagvormittag von 09:30 bis ca. 11.00 Uhr im Generationentreff, Hauptstr. 169. Hausschuhe / Rutschsocken bitte mitbringen.

**Kontakt:** Vanessa Eisert, Email: [vanessa.eisert@t-online.de](mailto:vanessa.eisert@t-online.de)



## JOHANNIS-ZWEIGVEREIN KROMBACH E.V.

Wir unterstützen als Trägerverein die Caritas-Sozialstation „St. Hildegard“ in Schöllkrippen. Von den Beträgen, die die örtlichen Krankenpflegevereine aufbringen, werden bei der Sozialstation Leistungen erbracht, die die Kranken- und Pflegekassen nicht übernehmen.

Dazu gehören Gespräche mit Patienten und Angehörigen, Sterbebegleitung, Gesprächskreise für pflegende Angehörige, Vermittlungen zu Ärzten, Vorträge und vieles mehr.

Außerdem unterstützen wir unkompliziert Krombacher Familien und Kinder, die in Not geraten sind.

Unser Mitgliedsbeitrag beträgt im Jahr für Einzelmitglieder 7,50 Euro und für Familien 12,50 €. Davon führt der Verein jährlich pro Krombacher Einwohner (nicht pro Mitglied) 1,25 Euro an die Sozialstation St. Hildegard ab. Zurzeit übersteigt der abzuführende Betrag die jährlichen Mitgliederbeiträge deutlich, deshalb sind uns neue Mitglieder herzlich willkommen und auch kleine Spenden eine große Hilfe.

**Unser Spendenkonto:** Johannis-Zweigverein e.V.,  
DE61 7955 0000 0240 1107 75, Sparkasse Aschaffenburg

---

## LANDFRAUENARBEIT

Die Landfrauen des Landkreises Aschaffenburg laden wieder herzlich zum Landfrauentag am Samstag den 19. Oktober nach Krombach in die Krombachhalle ein. Wir beginnen mit einem ausgiebigen Frühstück von und mit regionalen Direktvermarktern. Nach dem Frühstück gibt es u.a. einen Vortrag von Frau

Heidi Perzl zum Thema „Grübelst Du noch oder schläfst Du schon? „Auch in diesem Jahr werden mehrere Aussteller vor Ort sein, die uns Einkaufsmöglichkeiten bieten. Der Landfrauentag beginnt um 9.00 Uhr und endet um 13.00 Uhr. Die Kosten für diesen Vormittag belaufen sich auf 20 Euro. Um besser planen zu können bitten wir um Anmeldung und Bezahlung bis zum 08. Oktober bei Gabi Fleckenstein Tel. 630994

Erstmalig möchten wir in diesem Jahr eine Winterlehrfahrt durchführen - mit dem Ziel „Wiesbaden“. Wir beginnen den Tag mit einer Betriebskundung der Sektkellerei Henkell Freixenet. Bei der fachkundigen Führung erfahren wir allerlei Wissenswertes zur Herstellung und Verarbeitung sowie zur Lagerung und Vermarktung. Nach dem Mittagessen erleben wir eine kulturhistorische Stadtführung durch Wiesbaden. Danach haben wir die Möglichkeit, den „Sternschnuppenmarkt“, der zu den schönsten Weihnachtsmärkten Deutschlands gehört, zu besuchen. Der Ortsverband Krombach fährt am Dienstag, den 10. Dezember. Der Fahrpreis liegt bei 55,00 € pro Person und beinhaltet die Busfahrt, Eintritte und Führungen. Wir bitten um Anmeldung bis spätestens 13. Oktober bei Gabi Fleckenstein Tel. 630994. Der Fahrpreis ist bei der Anmeldung zu entrichten. Die Abfahrtszeit ist ca. um 8.00 Uhr, wird aber in einer späteren Ausgabe des Bürgerblattes genauer bekannt gegeben.

## MUSIKVEREINS KROMBACH JAHRESKONZERT AM 23.11.2024

Reisen Sie mit in das Land der Zwerge hinter den sieben Bergen in Schneewittchens Welt.

Bei „Schneewittchen und die (7) 8 Zwerge“, einem alles, außer gewöhnlichen Hörspiel, können Sie ein Jahreskonzert der anderen Art erleben. Mitgestaltet wird der Abend von unserem Stammorchester, dem Krombacher Jugendorchester sowie von einigen Sängerinnen und Sängern des Krombacher Kirchenchors.

Hier alle wichtigen Infos im Überblick:

|                    |                   |
|--------------------|-------------------|
| <b>Wann?</b>       | 23. November 2024 |
| <b>Wo?</b>         | Krombachhalle     |
| <b>Beginn:</b>     | 19:30 Uhr         |
| <b>Einlass:</b>    | 19:00 Uhr         |
| <b>Abendkasse:</b> | 12€               |
| <b>Vorverkauf:</b> | 10€               |

Vorverkaufskarten sind ab sofort bei aktiven Musikern des Krombacher Musikvereins sowie im Krombacher Dorfladen erhältlich.

Wir freuen uns auf einen schönen und abwechslungsreichen Abend mit vielen Zuhörern.

Euer Musikverein Krombach

## VdK ORTSVERBAND KROMBACH TERMINÄNDERUNG HERBSTFEIER 2024

Die im Oktober geplante Herbstfeier muss dieses Jahr um 2 Wochen verschoben werden.

Sie findet nun am **Samstag, den 09. November 2024, um 16:00 Uhr** im Gasthaus „Kalmushof“ statt.

Hierbei werden wieder langjährige VdK-Mitglieder geehrt.

## VfL KROMBACH

Vom **20.09.-23.09.24** lädt der VfL Krombach zur Kromicher Zeltkerb auf den VfL Sportplatz ein.

Auch in diesem Jahr erwartet die Besucher ein abwechslungsreiches Programm im beheizten Festzelt.

Los geht's am **Freitag, 20. September**, mit der Malleparty und der Feierabend. Beginn ist um 21 Uhr, Einlass ab 19.30 Uhr (Doppel Decker bis 21 Uhr). Karten sind für 8€ im Vorverkauf und für 10€ an der Abendkasse erhältlich.

Am **Samstag, 21. September**, heizt DESCHAWÜ die Party-Pop-Band ab 21 Uhr richtig ein. Einlass ist ab 19 Uhr. Hierfür sind Karten für 14€ nur im Vorverkauf erhältlich!

Am **Sonntag, 22. September**, beginnt die Kerb um 10.30 Uhr mit dem Frühschoppen. Ab 12 Uhr tritt der Musikverein Krombach auf. Nach dem Mittagessen bei dem es unter anderem Käsespätzle und Schnitzel gibt, steht ein reichhaltiges Kuchenbuffet bereit.

Ab 14.30 Uhr beim Vereinsspiel „Mein Vorstand kann“ treten die Ortsvereine gegeneinander an. Für Kinder wird ein unterhaltsames Kinderprogramm mit Hüpfburg angeboten.

Am **Kerbmontag, 23. September**, wird nach dem Frühschoppen ab 11.30 Uhr Kesselfleisch serviert. Ab 14.30 Uhr sind alle Senioren zu Kaffee und Kuchen eingeladen. Um 15 Uhr gibt es einen Auftritt des Kindergartens Krombach. Ab 16 Uhr beginnt der Firmennachmittag. Ofenfrische Haxen werden ab 17 Uhr angeboten. Zum Abschluss lässt es die Feierabend, bei freiem Eintritt ab 19 Uhr noch einmal richtig krachen.

**Shuttle-Service** für die Kerbgäste gibt es am Freitag und Samstagabend. Ab 18.30 Uhr (alle 30 Minuten) werden die Kerbgäste von allen Bushaltestellen in Krombach zur Veranstaltung und danach wieder nach Hause gebracht.

### Kartenvorverkauf:

Die Karten sind erhältlich im Krombacher Dorfladen Hauptstraße 133, Getränke Hofmann Wäldchesweg 1.

Der VfL Krombach freut sich auf zahlreiche Besucher & und schöne Kerbtage



## REINIGUNGSKRAFT GESUCHT

Für die Kath. Kirche Krombach wird ab sofort eine Reinigungskraft zur Reinigung der Innenräume in der Kirche gesucht. Die Bezahlung ist im Rahmen der Ehrenamtszuschale.

Bei Interesse bitte melden unter Telefon: 06024/5830 oder per Email: [pastoraler-raum.kahlgrund@bistum-wuerzburg.de](mailto:pastoraler-raum.kahlgrund@bistum-wuerzburg.de)

## PFARRBÜRO-INFORMATIONEN

Die Öffnungszeiten der Pfarrbüros, die Kontaktdaten des Seelsorgeteams sowie die Gottesdienstordnung finden Sie unter „Allgemeines“.

## EVANGELISCH-LUTHERISCHES PFARRAMT SCHÖLLKRIPPEN

Nachrichten der Evang.-Lutherischen Kirchengemeinde siehe unter „Allgemeines“.



## Dienststunden des Bürgermeisters

|            |                   |
|------------|-------------------|
| Dienstag   | 11:00 – 12:00 Uhr |
| Donnerstag | 16:00 – 18:00 Uhr |
| Freitag    | 10:00 – 11:30 Uhr |

Termine sind nach vorheriger Vereinbarung jederzeit möglich.

### Kontakt

Rathaus Schöllkrippen  
Marktplatz 1 • 63825 Schöllkrippen  
Telefon: 06024/67350 • Telefax: 06024/673599

Email: kontakt@schoellkrippen.de  
Internet: www.markt-schoellkrippen.de

## Öffnungszeiten der Bücherei

|            |                   |
|------------|-------------------|
| Montag     | 15:30 – 18:00 Uhr |
| Dienstag   | 14:30 – 17:00 Uhr |
| Donnerstag | 15:30 – 19:00 Uhr |
| Samstag    | 09:30 – 11:00 Uhr |

Tel.: 06024/8180 | Fax: 06024/632874

Internet: www.schoellkrippen.de  
Mail: kontakt@buecherei-schoellkrippen.de  
Service: www.Bibliofranken.de

## Museumsraum im Sackhaus

Der Museumsraum im Sackhaus in Schöllkrippen im Hans-Kyle-Saal ist jeweils am ersten Sonntag im Monat von 14:00 Uhr bis 16:00 Uhr geöffnet sowie für Gruppen nach Vereinbarung unter Telefon 06024/9040 oder 5097687.

## Öffnungszeiten der Post-Service-Agentur

|                    |                   |
|--------------------|-------------------|
| Mo. – Fr.          | 08:30 – 12:30 Uhr |
| Mo., Di., Do., Fr. | 14:00 – 18:00 Uhr |
| Sa.                | 08:30 – 13:00 Uhr |

Blumengalerie Albert, Laudенbacher Str. 1

## Gemeindefahnen

Fahnen des Marktes Schöllkrippen (Größe: 300 x 120 cm) gibt es im Rathaus der VG Schöllkrippen zum Preis von 75,00 € zu erwerben (Telefon: 06024/6735-20, Zi.-Nr. 30).

## Erdeponie und Grünabfallplatz Schöllkrippen

Die Öffnungszeiten sind wie folgt:

- freitags von 14:00 bis 17:00 Uhr und
- samstags von 09:30 bis 13:30 Uhr.

Bei Dauerregen oder besonders ungünstigen Wetterverhältnissen ist die Deponie geschlossen.

Anlieferer haften für das angelieferte Material.

Der Kubikmeter-Preis für Ablagerungen auf der Erdeponie beträgt 15,00 €. Bei einer Anlieferung mit Kleinhängern wird die Gebühr auf 5,00 €/Hänger festgesetzt und wird direkt durch den Deponiewart erhoben.

**Bauschutt wird nicht mehr angenommen.** Kleinstmengen (max. 1/4 m³ können im Recyclinghof zu den Öffnungszeiten abgegeben werden) Für Anlieferungen außerhalb der Öff-

nungszeiten werden mindestens 10,00 Euro und höchstens 25,00 Euro, je nach Anlieferungszeit extra berechnet.

## Öffnungszeiten des Recyclinghofes im Gewerbepark Ernstkirchen

|           |                   |
|-----------|-------------------|
| Dienstag: | 16:30 - 18:00 Uhr |
| Freitag:  | 14:00 - 17:00 Uhr |
| Samstag:  | 09:00 - 12:30 Uhr |

Annahme von Altmetall, Altholz, Aluminium, Blei, Kabelresten, Naturkork, zerkleinertes Styropor (sauber und weiß), CD's, Tonerkartuschen, Speise- und Frittierfette, Haushaltskleingeräte, Elektronikschrott, PC's, Handy's, Unterhaltungselektronik, PU-Schaumdosen, Schuhe, Brillen, Weißblechen, großen Blechdosen, Flachglas, Fenster mit Holz-, Kunststoff- und Metallrahmen, Straßenkehrer, kleinere Mengen mineralischer Bauschutt (zum mineralischen Bauschutt zählen: Toilettenschüssel, Waschbecken, Dachziegel, Fliesen, Keramik, Porzellan, Blumentöpfe, mineralische Bindemittel wie Zement und Kalk). **Pro Anlieferer dürfen allerdings maximal 1/4 m³ angenommen werden.**

Anlieferungen am Recyclinghof ausschließlich nur während der Öffnungszeiten. Die Wertstoffe dürfen nur nach Kontrolle durch die Bauhofmitarbeiter und unter Aufsicht in die entsprechenden Container entsorgt werden.

## GLAS- DOSEN- UND ALTKLEIDERCONTAINER

- Friedhofsparkplatz Ernstkirchen
- Sportzentrum Schöllkrippen
- Waagstraße (am Containerstandplatz)
- Festplatz in Schneppenbach
- Parkplatz am Dorfgemeinschaftshaus in Hofstädten

## TERMINE ZUR ABFALLENTSORGUNG



**Restmüll:** • Mittwoch, 25.09.2024 & Mittwoch, 09.10.2024

**Biomüll:** • Mittwoch, 02.10.2024 & Mittwoch, 16.10.2024

**Papiertonne Schneppenbach und Schöllkrippen:** • Donnerstag, 26.09.2024

**Papiertonne Hofstädten:** • Dienstag, 01.10.2024

**Gelbe-Sack-Sammlung:** • Mittwoch, 09.10.2024

**Grünabfallsammlung:** • Mittwoch, 23.10.2024

**Schadstoffsammlung:** • Dienstag, 19.11.2024 (14:30 – 16:30 Uhr – Sportgelände Schöllkrippen)

## VERLEIHUNG DER „PATRONA BAVARIAE“ AN SOPHIA STAAB UND MONA REISING

Im Rahmen einer Feierstunde in Würzburg am 15.07.2024 wurden Sophia Staab und Mona Reising aus Hofstädten durch Regierungspräsident Herrn Dr. Eugen Ehmann für die Rettung von Menschen aus Lebensgefahr mit der „Patrona Bavariae“ ausgezeichnet. Bei einem schweren Verkehrsunfall in Goldbach sicherten beiden gemeinsam mit weiteren Ersthelfern die Unfallstelle und setzten den Notruf ab. Dieses vorbildliche Verhalten und der persönliche Einsatz wurden von Landrat Dr. Alexander Legler ebenfalls im Rahmen einer Feierstunde im Michelbacher Schlösschen am 11.09.2024 gewürdigt. Wir sind stolz auf das Geleistete und gratulieren auch im Namen des Marktgemeinderates herzlich zur Auszeichnung.

Marc Babo  
1. Bürgermeister



Friedenslauf 2024, SiegerInnen 10 km Lauf



Friedenslauf 2024, SiegerInnen 20 km Lauf

In diesem Jahr feiern wir außerdem ein bemerkenswertes Jubiläum: 75 Jahre Grundgesetz. Unser Grundgesetz bildet das Fundament unserer Demokratie und garantiert die Würde eines jeden Menschen. Es verpflichtet uns, die Werte von Freiheit, Gleichheit und Menschlichkeit zu bewahren und zu verteidigen – gerade in Zeiten, in denen diese Werte weltweit herausgefordert werden.

Besonders freuen wir uns, dass die Gemeinderatsfraktionen der CSU, der Unabhängigen Bürger und der Grünen geschlossen hinter diesen Prinzipien stehen. Ihr vereintes Bekenntnis verdeutlicht, dass wir in Schöllkrippen über Parteigrenzen hinweg für die zentralen Werte unserer Gesellschaft eintreten: Demokratie, Toleranz und Vielfalt.

Ein herzliches Dankeschön gilt auch unseren Kindergärten aus Schöllkrippen, Schnepfenbach, Hofstädten und dem Waldkindergarten. Euer Engagement mit Waffelbacken, Kinderschminken und Schatzsuche hat das Fest für unsere kleinen Gäste zu einem tollen Erlebnis gemacht. Eure wunderbare Arbeit zeigt, wie wichtig es ist, unsere Kinder in unsere Werte und Feiern von Anfang an einzubeziehen. Denn Frieden beginnt bei jedem einzelnen von uns und in unserem täglichen Verhalten.

Hervorheben möchte ich die Aktionsgruppe Sommerkaahl des Friedensdorf International, die dieses Jahr ihr 25-jähriges Bestehen feiert. Euer ehrenamtliches Engagement ist ein leuchtendes Beispiel für die Kraft der freiwilligen Arbeit und des unermüdlischen Einsatzes für den Frieden. Seit einem Vierteljahrhundert setzt ihr Euch mit Herzblut dafür ein, dass Kindern aus Krisengebieten Hoffnung und Unterstützung zuteilwerden. Euer Engagement hat unzählige Leben berührt und verändert. Für die wertvolle Arbeit und die Vorbildliche Vorbereitung zum Friedenslauf, der zum großen Teil ehrenamtlichen Mitarbeitenden des FRIEDENSDORF INTERNATIONAL, gebührt Euch unser tiefster Dank und unsere größte Anerkennung. Kindern ein Lächeln ins Gesicht zaubern! Nichts entschädigt für ehrenamtliches Engagement mehr als ein Kinderlächeln nach traumatischen Erlebnissen, Verletzungen und familiären Verlusten. Es war mir daher eine Ehre die Schirmherrschaft für den Friedenslauf zu übernehmen

## FRIEDENSFEST UND FRIEDENSLAUF 2024

Liebe Bürgerinnen und Bürger, am 07. September 2024 haben wir zusammen als Marktgemeinde ein starkes Zeichen für Frieden, Vielfalt und Gemeinschaft gesetzt. Der Markt Schöllkrippen ist ein Ort für alle – ein Ort, der sich durch seine Werte der Demokratie, Toleranz und Offenheit auszeichnet. Gemeinsam zeigen wir, dass Rassismus, Extremismus und Ausgrenzung bei uns keinen Platz haben.

Nach langer Pause fand mit dem 14. Friedenslauf des FRIEDENSDORF INTERNATIONAL in diesem Jahr wieder ein herausragendes Ereignis statt, das alle Bevölkerungsgruppen miteinander verbindet und im Zeichen des Sports eine klare Botschaft gegen Gewalt, Krieg und Diskriminierung sendet. Sporttreibende aller gesellschaftlichen Gruppen und Altersschichten, ob Profisportler oder Hobbyläufer, setzen mit der Teilnahme am 14. Friedenslauf ein starkes Zeichen für Frieden. Um diesen Gedanken noch zu untermauern, freut es mich sehr, dass wir als Marktgemeinde die Aktionsgruppe mit einem Friedensfest unterstützen konnten. Denn auch der Markt Schöllkrippen steht mit einer klaren Haltung für den Friedensgedanken.



Friedenslauf 2024, SiegerInnen 5 km Lauf



Ebenso möchte ich Frau Petra Kirchhoff und Herrn Pfarrer Schäfer für die passenden Worte und die Teilnahme am Friedensfest herzlich danken.

Unser Friedensfest, der Friedenslauf und das 25-jährige Bestehen der Aktionsgruppe Sommerkahl sind Zeichen unserer gemeinsamen Verantwortung. Lasst uns heute und in Zukunft dafür sorgen, dass Schöllkrippen ein Ort bleibt, an dem Respekt, Toleranz und Menschlichkeit die Grundlage unseres Zusammenlebens bilden. Ein Ort, an dem wir miteinander statt gegeneinander leben. Ein Ort für alle.

**Ich danke allen für Ihr Kommen, Ihre Teilnahme und Ihr Engagement.**

Marc Babo  
Erster Bürgermeister

## DIE FREIBADSAISON 2024 IST ZU ENDE

Wir möchten uns ganz herzlich bei allen großen und kleinen Badegästen aus Nah und Fern für ihren Besuch in unserem schönen Naturerlebnisbad bedanken.

Ein besonderer Dank gilt auch unserem Bademeisterteam Marco Büttner und Marco Rosenberger, dem Team der Familie Feichtinger vom Freibadkiosk, allen Mitgliedern der Wasserwacht sowie dem Freibadförderverein für ihren unermüdlichen Einsatz und die zahlreichen Dienste in diesem Jahr. Ohne diese wertvolle Zusammenarbeit wäre der Betrieb des Naturerlebnisbades nicht möglich. **Herzlichen Dank!**

Marc Babo  
1. Bürgermeister

## STRASSENSPERRUNGEN UND VERKEHRSHINWEISE

Verlängerung Vollsperrung St2305 - Erneuerung der Fahrbahn zwischen Schöllkrippen und Kleinkahl

Aufgrund von zusätzlich erforderlichen Bauarbeiten wird die Vollsperrung der Staatsstraße 2305 zwischen Schöllkrippen (Einmündung Industriestraße) und Kleinkahl **bis 08.11.2024 verlängert**.

Aktuellste Informationen werden auf der Homepage der jeweiligen Gemeinde veröffentlicht. Vielen Dank für Ihr Verständnis.

Der Markt Schöllkrippen sucht ab **sofort**

### EINE/N AUSTRÄGER/IN FÜR DAS BÜRGERBLATT FÜR EINEN TEILBEREICH (CA. 110 HAUSHALTE) IM ORTSTEIL SCHNEPPENBACH

Das Bürgerblatt ist im 2-Wochen-Rhythmus immer donnerstags auszutragen.

Interessierte möchten sich bitte bei der Verwaltungsgemeinschaft Schöllkrippen, Personalverwaltung, melden, Telefon: 06024/6735-42 oder -41.

## ABLESEN DER WASSERUHREN

Im September steht das Ablesen der Wasseruhren an. Alle Wasserabnehmer erhalten ein Schreiben der VG Schöllkrippen, das die jeweiligen Daten der Abnahmestelle beinhaltet. Wir bitten alle Abnehmer, die Jahresablesung ihres Hauptwasserzählers selbst vorzunehmen und den neuen Zählerstand in dem Schreiben an der dafür vorgesehenen Stelle einzutragen.

Anschließend bitten wir um Übermittlung des neuen Zählerstandes an die VG Schöllkrippen

- online ([www.markt-schoellkrippen.de](http://www.markt-schoellkrippen.de) / **Bürger & Rathaus/ Onlinedienste & Formulare / Wasserzähler online**) oder

- per Post oder
- telefonisch (06024/6735-32) oder
- per Fax (06024/6735930) oder
- per E-Mail ([steueramt@vg-schoellkrippen.de](mailto:steueramt@vg-schoellkrippen.de)) oder
- durch Einwurf in den Briefkasten am Rathaus der VG Schöllkrippen.

### Hinweis:

Falls wir bis zum **24.09.2024** keine Nachricht über Ihren Zählerstand erhalten, werden wir den Verbrauch schätzen. Die damit verbundenen Unannehmlichkeiten und Kosten möchten wir sowohl den Abnehmern als auch der Verwaltung ersparen. Bereits im Voraus vielen Dank für die Mithilfe.

## VERKEHRSREGELUNG WÄHREND DES MICHAELI-MARKTES

### Vollsperrung

- Parkplatz Industriestraße 30.09.-10.10.2024
- Industriestraße (Einmündung Aschaffener Straße bis Einmündung Reuschbergstraße) und Marktplatz 04.10. - 08.10.2024
- Lindenstraße (Bereich rund ums Rathaus inkl. Parkplatz) 05.10. - 08.10.2024

### Einbahnstraßenregelung

- Industriestraße (in Fahrtrichtung Kleinkahl)
- Reuschbergstraße (in Fahrtrichtung Ortsmitte)

### Absolutes Halteverbot

- Industriestraße (teilweise beidseitig)
- Reuschbergstraße (beidseitig)
- Aschaffener Straße (beidseitig)

### Abschließende Hinweise zur Verkehrsführung:

In der Industriestraße ist teilweise Parken auf dem Gehweg erlaubt. Weitere Parkmöglichkeiten werden am Naturerlebnisbad sowie am Sportgelände in der Häfner-Ohnhaus-Straße ausgewiesen.

Aufgrund der aktuellen Vollsperrung der Aschaffener Straße wird darauf hingewiesen, dass die Anfahrt aus Süden kommend überörtlich umfahren werden sollte. Auch auf das absolute Parkverbot im Verlauf der innerörtlichen Umleitungsstrecke wird ausdrücklich hingewiesen.

Die Verkehrsteilnehmer werden gebeten, die Verkehrszeichen unbedingt zu beachten, damit ein reibungsloser Marktablauf gewährleistet wird.

**Der Markt Schöllkrippen bedankt sich bei den Anwohnern für deren Verständnis.**

## BÜCHEREI SCHÖLLKRIPPEN

### ABSCHLUSSFEST BEIM SOMMERFERIEN-LESECLUB

Trotz des kühlen Vormittags konnte das Team der Bücherei Schöllkrippen zahlreiche Kinder mit ihren Eltern zum Abschluss des Sommerferien-Leseclubs am Samstag im Hof der Bücherei begrüßen. Zumindest strahlte die Sonne und wärmte ein kleines bisschen auf.

Franz Werthmann, der Vorsitzende des Bücherei-Fördervereins zeigte sich begeistert von der großen Beteiligung der Kinder an der Aktion zur Leseförderung. Während der Sommerferien konnten die jungen Leserinnen und Leser sich die speziell für den Leseclub angeschafften Bücher ausleihen und anschließend Bewertungskarten abgeben. Es haben insgesamt 33 Kinder im Alter von 7 bis 13 Jahren 421 Bücher gelesen. Natürlich ging es nicht nur ums Lesen, denn am Ende der Sommerferien gab es auch eine Belohnung in Form einer Teilnehmerurkunde sowie einer Geschenktüte.

Der Höhepunkt aber war die Verlosung von attraktiven Preisen,

die von Bürgermeister Marc Babo durchgeführt wurde. Auch Marc Babo freute sich, dass so viele Kinder sich fürs Lesen begeistern und bedankte sich bei dem Büchereiteam um Brigitte Siebenlist und Brigitta Gries für die Organisation des Leseclubs und des Abschlussfestes. Die Hauptpreise waren 3 Kinogutscheine, 3 Gutscheine von HUM Spielwaren, 2 Gutscheine für die Trampolinhalle sowie 1 Familienspiel. Am Ende der Veranstaltung durften sich alle Kinder dann noch zusätzlich ein Buch aussuchen und mit nach Hause nehmen, damit ihnen der Lesestoff nicht ausgeht.



Das Büchereiteam bedankte sich bei allen Teilnehmern und hofft, alle bald wieder in der Bücherei wiedersehen zu können, spätestens zum Bücherflohmarkt, der am Michaeli-Markt am ersten Oktoberwochenende stattfindet. Der Erlös des Flohmarktes geht dann wieder direkt in die Anschaffung neuer Medien, so dass das Angebot der Bücherei ständig aktuell gehalten werden kann.

## SOZIALFONDS

Im Markt Schöllkrippen gibt es einen Sozialfonds für Kinder, Jugendliche sowie bedürftige Erwachsene und Familien.

### Wer kann helfen?

SPENDEN für diesen Sozialfonds kann JEDERMANN (Vereine, Firmen, Privatpersonen).

### Wem kommen die Leistungen zu Gute?

Kleinkindern, Kindern, Jugendlichen, Familien mit Kindern in sozialen Notlagen.

Bitte helfen Sie mit Ihrer Spende, dass sozial schwächere Familien gestärkt werden können. Ihre Spende können Sie auf das Konto des Marktes Schöllkrippen überweisen.

### Sparkasse Aschaffenburg-Alzenau

IBAN: DE30 7955 0000 0240 0700 11

BIC: BYLADEM1ASA

Stichwort: Sozialfonds

Weitere Informationen auf unserer Homepage:

[www.markt-schoellkrippen.de](http://www.markt-schoellkrippen.de)

## DORFLADEN HOFSTÄDTEN

### Öffnungszeiten:

Montag bis Freitag 06:00 – 18:00 Uhr

Samstag 07:00 – 12:00 Uhr

### Kontakt:

Dorfladen Hofstädten, Spessartstraße 21,

Tel. 06024/5098809,

Homepage: [www.dorfladen-hofstaedten.de](http://www.dorfladen-hofstaedten.de)

## MUSIKUNTERRICHT SCHÖLLKRIPPEN - VERBAND KOMMUNALER MUSIKUNTERRICHT

Du wolltest schon immer ein Instrument lernen und in die Welt der Musik eintauchen? Dann bist du hier genau richtig!

Der Musikunterricht Schöllkrippen bietet Musikalische Früherziehung und Instrumentalunterricht bei qualifizierten Lehrkräften an! In der Musikalischen Früherziehung können schon die ganz Kleinen mit viel Spaß und spielerischen Herangehensweisen erste wunderbare Erfahrungen mit der Musik sammeln.

Auch bei jungen Anfängern beginnen die Instrumentallehrer zunächst auf spielerische Weise, erste fundierte Grundlagen im Instrumentalspiel zu vermitteln und Freude am Instrument zu wecken. Auf individuelle Wünsche und Ziele gehen die Lehrkräfte gerne ein. Auch erwachsene Anfänger oder Wiedereinsteiger sind herzlich willkommen!

### Haben wir dein Interesse geweckt?

Dann informiere dich ganz unverbindlich:

[musikunterricht@schoellkrippen.de](mailto:musikunterricht@schoellkrippen.de)

Tel. 06024/6398860 | [www.vekomu.de](http://www.vekomu.de).

**Bürozeiten:** Dienstag, Mittwoch, Freitag 09:00 – 11:30 Uhr in der Grundschule Schöllkrippen.

## SENIORENTREFF CAFÉ ALTE SCHULE

### VERANSTALTUNGEN DES SENIORENTREFFS

#### „Wir singen was gefällt“

Jeden dritten Mittwoch im Monat von 14:30 – 16:30 Uhr findet im Seniorentreff im Cafe alte Schule „Wir singen was gefällt“ mit Herr Philipp Rein statt.

#### Nächster Termin: 16. Oktober

Weitere Auskünfte geben Ihnen gerne die jeweiligen Programmanbieter oder Herr Christof Lorenz, Telefon: 06024 6735-27

#### „Mühle Dame Rommé“

Jeden ersten Mittwoch im Monat von 14:00 – 16:30 Uhr findet im Seniorentreff im Cafe alte Schule „Rommé und mehr“ mit Christina Reustlen statt.

#### Nächster Termin: 02. Oktober

Weitere Auskünfte geben Ihnen gerne die jeweiligen Programmanbieter oder Herr Christof Lorenz, Telefon: 06024 6735-27



## CSU-GENERALSEKRETÄR MARTIN HUBER BEIM WEISSWURSTFRÜHSTÜCK AM TAG DER DEUTSCHEN EINHEIT

Am 03.10.2024, veranstalten CSU, FU und JU Schöllkrippen ab 10:30 Uhr ein Weißwurstfrühstück im Musikerheim in Schneppenbach (Großer Schneppmicher).

Der Generalsekretär der Christlich-Sozialen Union in Bayern, Martin Huber, MdL, spricht hier anlässlich des Tages der Deutschen Einheit zu aktuellen politischen Themen.

Nach der Ansprache besteht Gelegenheit zum persönlichen Gespräch mit der bayerischen Gesundheitsministerin Judith Gerlach, Landrat Dr. Alexander Legler und Bürgermeister Marc Babo.

Am Ende der Veranstaltung werden langjährige Mitgliederinnen und Mitglieder geehrt.  
Neben Weißwürsten und Brezeln werden auch Kaffee und selbstgebackene Kuchen angeboten.  
Musikalisch umrahmt wird die Veranstaltung von den Kahlgründer Musikanten.

Alle Bürgerinnen und Bürger sind herzlich eingeladen.

## LANDFRAUEN

### LANDFRAUENTAG

Die Landfrauen des Landkreises Aschaffenburg laden herzlich zum Landfrauentag verbunden mit einem Frühstück

Am **Samstag den 19. Oktober 2024** von 9 Uhr - ca.13 Uhr nach Krombach in die Krombach Halle, Belzenstr. 18 ein.

#### Programm:

Begrüßung: Durch die Kreis Bäuerin und den Kreisvorstand mit anschließendem Frühstück.

Auftaktvortrag: Adelheid Perzl zum Thema „Grübelst du noch oder schläfst du schon“

Besinnlicher Ausklang: Maria Hossmann Bezirksbäuerin Kunsthandwerker aus der Umgebung stellen aus.

Das abwechslungsreiche und reichhaltige Angebot des Frühstück Buffetts ist mit Zutaten von den hiesigen Höfen zusammengestellt und zubereitet. Von A wie Apfel bis Z wie Zucchini. Bitte eigenes Geschirr und Besteck mitbringen!

Kosten: 20 € für Erwachsene, 5 € für Kinder

Anmeldung und Bezahlung bis 12.10.2024 bei R. Domesle, Tel. 06024/1287 oder bei Susanne Krebs BBV Aschaffenburg Tel. 06021/42942-14

### WINTERLEHRFAHRT

Im Rahmen der Landfrauenarbeit bietet das Bildungswerk des bayerischen Bauernverbandes eine Winterlehrfahrt an. Ziel ist die hessische Landeshauptstadt Wiesbaden

Das erste Ziel ist das Trationsunternehmen Henkel Freixenet in Wiesbaden. In einer Betriebsführung wird uns die Grundlage der Sektherstellung erklärt. Zur Betriebsführung gehört auch die Besichtigung des sieben Stockwerk tiefen Weinkellers mit einer traditionellen Flaschengärung der Sekt Manufaktur. ACHTUNG Die Führung ist nicht barrierefrei-100 Treppenstufen!!! Anschließend Mittagessen im Ratskeller in Wiesbaden auf eigene Kosten

Nach dem Mittagessen:

Kulturhistorische Stadtführung durch Wiesbaden. Die Stadtführung führt zu den wichtigsten historischen Stätten von Wiesbaden, wie Schlossplatz, Kurhaus oder Staatstheater. Der Gästeführer vermittelt Einblicke über die historische und kulturelle Entwicklung der Stadt und zeigt die Bedeutung des kulturellen Erbes in der heutigen Zeit.

Nach der Stadtführung haben Sie die Möglichkeit den sogenannten Sternschnuppenmarkt der zu den schönsten Weihnachtsmärkten Deutschlands zählt zu besuchen.

**Wann:** Mittwoch, 11.12.2024

**Abfahrt:** ca. 08.00 Uhr  
genaue Abfahrtszeit wird noch mitgeteilt

**Ankunft:** ca. 19.00 Uhr

**Fahrtpreis:** 55.00€ pro Pers. bei Anmeldung zu entrichten. (beinhaltet Beförderung, Eintritt, Führung usw.)

**Anmeldung:** bis Dienstag 15.10.2024 möglich bei R. Domesle Tel. 06024/1287

## SOZIALVEREIN ST. KATHARINA SCHÖLLKRIPPEN. E. V.

Durch die Trägerschaft des Kath. Kindergartens und die Mitgliedschaft in der Sozialstation St. Hildegard e.V. unterstützen

wir Sie in allen Lebensabschnitten. Nähere Informationen bei Walfried Hörmann unter [Sozverein.Katharina@gmx.de](mailto:Sozverein.Katharina@gmx.de).

## SPESARTBUND 1885 ORTSGRUPPE SCHÖLLKRIPPEN E. V.

### GESUNDHEITSWANDERUNG BEIM SPESARTBUND



Die beliebte Wanderung der besonderen Art fand dieses Mal an einem Sonntag statt. Am 15. September um bereits 11 Uhr, trafen sich insgesamt 17 Wanderfreunde, davon 10 Mitglieder der Ortsgruppe Schöllkrippen am Schwimmbadparkplatz in Schöllkrippen. Von dort aus führte der zertifizierte Gesundheitswanderführer Matthias Spielmann die Gruppe zum und durch den Wald. Es gab einige Höhenmeter zu bewältigen, die jedoch nicht so beschwerlichen erschienen, da sie immer wieder durch die speziellen Übungen, die eine Gesundheitswanderung ausmachen, unterbrochen wurden. Ebenso waren die gelaufenen Kilometer leicht zu schaffen. Die Sonne blitzte immer wieder durch die Wolken und der anfangs kalte und trübe Tag wandelte sich zu einem herrlichen und sonnigen Herbsttag.

Während der Wanderführer mit geübter Leichtigkeit und erstaunlichen kognitiven und koordinativen Fähigkeiten die Aufgaben veranschaulichte, verlangte es die ganze Aufmerksamkeit aller Teilnehmer, um die Herausforderungen zumindest annähernd zu meistern. Es wurde immer wieder ein Stück gelaufen, um dann an einem weiteren geeigneten Platz erneut Übungen zu absolvieren. Die Teilnehmer konnten mit außerordentlicher Konzentration und Willenskraft einige der Übungen gut meistern, während andere Aufgaben schier unmöglich erschienen. Es wurde viel gelacht. Somit wurde das Motto „Scheitern darf sein und ist erwünscht - es darf und soll gelacht werden“, reichlich umgesetzt. Es hat viel Spaß gemacht! Nach etwa 2 1/4 Stunden kam die Gruppe an der Rodberghütte an. Erstaunlicherweise ohne Verknötungen an Beinen oder Armen. Es ist regelrecht verblüffend, wie einfach wirkende Bewegungen das Gehirn dermaßen überfordern können.

Die anschließende Einkehr im Außenbereich des Vereinsheims war die Belohnung der sonntäglichen Bemühungen. Bei leckerem Essen, Sonnenschein und solch guter Gesellschaft vergingen die weiteren Stunden ebenso schnell, wie bei der vorhergehenden alternativen Wanderung.

Es war ein außergewöhnlich schöner Tag. Wir freuen uns schon auf die nächste Gesundheitswanderung im kommenden Jahr.

### VERANSTALTUNGSHINWEISE

Gäste sind zu allen unseren Veranstaltungen herzlich eingeladen.

Die Monatswanderung am 19. September entfällt

## MONATSVERSAMMLUNG UND ERNTEDANKFEIER

### AM 27. SEPTEMBER

Die liebgewonnene Tradition, an gedeckten Tischen zu sitzen und das Erntedankfest miteinander zu feiern, möchten wir auch heuer fortsetzen.

Hierfür treffen wir uns bereits um 17 Uhr in der Rodberghütte. Wie jedes Jahr bitten wir unsere Mitglieder etwas zu essen mitzubringen.

Der offizielle Teil der Monatsversammlung beginnt, wie gewohnt, um etwa 18 Uhr. Hierbei geht es um den Austausch von vereinsinternen Neuigkeiten, vergangenen Aktivitäten und geplanten Aktionen (z.B. Wanderungen).

Die Kultur kommt auch dieses Mal natürlich nicht zu kurz. Vorgetragene Gedichte und gemeinsam gesungene Lieder sind vor allem zu dieser Jahreszeit besonders schön. Unsere neuen Mitglieder und Gäste möchten wir hiermit besonders einladen, diese alljährliche Erntedankfeier mit uns zu besuchen.

### TOTENGEDENKEN AM POLLASCH AM 13. OKTOBER

Dieses Jahr ist der Treffpunkt für das Totengedenken bei den „Hirschhörnern“ um 13 Uhr. Wir finden uns dort zusammen, um gemeinsam zum Pollasch zu laufen. Im Anschluss ist keine gemeinsame Einkehr geplant.

### VORSCHAU:

**19. Oktober:** Stadtführung in Aschaffenburg

Mehr Infos zu unserem Verein auf [www.spessartbund-schoellkrippen.de](http://www.spessartbund-schoellkrippen.de)

Die Rodberghütte ist wieder wie gewohnt, an Sonn- und Feiertagen von 11 Uhr bis 18 Uhr geöffnet. **In den letzten zwei Wochen im Oktober wird die Hütte geschlossen sein.**

Frau Jung und ihr Team freuen sich auf ihren Besuch. Info: [www.rodberghuetten.de](http://www.rodberghuetten.de)

## SV SCHÖLLKRIPPEN 1919 E.V.

### FUSSBALL

#### SENIORENABTEILUNG

**1. Mannschaft:** Kreisklasse Gr.1 Aschaffenburg:  
**So. 22.09.2024** 15:15 Uhr SV Schöllkrippen – FSV Michelbach  
**Mi. 25.09.2024** 19:00 Uhr SV Schöllkrippen – TuS Sommerkahl  
**So. 29.09.2024** 15:00 Uhr TSV Rothenbuch – SV Schöllkrippen

**2. Mannschaft:** A-Klasse Aschaffenburg:

**So. 22.09.2024** 12:30 Uhr  
SV Schöllkrippen II (SG 2) – SG Schimborn/SV Königshofen/Kahl  
**So. 29.09.2024** 15:00 Uhr  
SV Rot-Weiss Daxberg – SV Schöllkrippen II

#### JUNIORENABTEILUNG

Alle Spiele und Ergebnisse unserer Juniorenmannschaften findet Ihr auf unserer Webseite [www.sv-schoellkrippen.de](http://www.sv-schoellkrippen.de)

### ABT. TENNIS

Liebe Tennisfreunde,  
die Saison 2024 neigt sich langsam dem Ende entgegen. Wie im letzten Jahr, würden wir gerne am Saisonabschluss am **Sonntag, 29. September 2024 ab 11:00 Uhr** wieder zwei Schleifchenturniere durchführen:

1. „**Jung mit Alt**“ im Doppelmodus (dabei spielt ein Jugendlicher mit einem Erwachsenen)
2. „**Erwachsenenturnier**“ im Doppelmodus (zwei Erwachsene bilden ein Doppel)

Wir würden uns sehr freuen, wenn sich einige Teams finden würden. Bitte meldet Euch bis Sonntag, 22. September 2024 beim Sportwartteam Marco Pistner, Thomas Gries und Klaus Elsässer an oder schickt eure Anmeldung an die allgemeine E-Mail Adresse: [tennis@sv-schoellkrippen.de](mailto:tennis@sv-schoellkrippen.de), damit wir etwas planen können.

Außerdem liegt eine Liste im Tennisheim zum Eintragen bereit.

An diesem Tag findet gleichzeitig unser **Herbstfest** statt. Bei Zwiebelkuchen, Federweißer und anderen Spezialitäten lassen wir die Saison 2024 ausklingen.

Wir freuen uns auf Euch und einen schönen Tag.

Die Vorstandschaft und das Sportwartteam  
der Tennisabteilung SV Schöllkrippen

### ETWAS PERSÖNLICHES AM ENDE

#### JAHRESHAUPTVERSAMMLUNG

Am Freitag, den **20.09.2024** findet um **20:00 Uhr** die **Jahreshauptversammlung** im Sportheim des SV Schöllkrippen statt.

#### Tagesordnungspunkte

1. Begrüßung
2. Eröffnung der Versammlung
3. Totengedenken
4. Feststellung der ordnungsgemäßen Einladung
5. Feststellung der Beschlussfähigkeit und Bekanntgabe der Tagesordnung
6. Genehmigung des Protokolls der Mitgliederversammlung 2023
7. Jahresbericht für das Geschäftsjahr 2023
8. Bericht der Spartenleiter
9. Finanzbericht für das Geschäftsjahr 2023
10. Bericht der Kassenprüfer
11. Beschlussfassung über die Entlastung des Vorstandes für das Geschäftsjahr 2023
12. Anträge und Verschiedenes

### MICHAELI-MARKT SCHÖLLKRIPPEN

Vom **05.10.2024 bis 07.10.2024** findet der **Michaeli-Markt** in Schöllkrippen statt.

Der **SV Schöllkrippen** übernimmt die **Bewirtung** des Festzeltes. Das Festzelt findet Ihr dieses Jahr auf dem **Rathausplatz**. Wir bieten Euch verschiedene **Getränke** sowie **kalte und warme Speisen** an. Am Marktsonntag bieten wir zusätzlich noch einen warmen **Mittagstisch** an.

#### Programm im Festzelt:

##### Samstag, den 05.10.2024:

15:00 Uhr Besuch des Zauberers „Marcelo“ im Marktzelt mit seiner Zaubershow  
Ab 19:00 Uhr – 23.30 Uhr „Bayerischen Bierabend“

##### Sonntag, den 06.10.2024:

10:30 Uhr Ökumenischen Gottesdienst  
Im Anschluss Politischer Frühschoppen mit Ansprache des Bürgermeisters und anschließend Marktredner/in  
Musikalische Unterhaltung mit den Kahlgründer Musikanten  
15:00 – 17:00 Uhr Musikalische Unterhaltung vom Musikverein 1976 Schnepfenbach

##### Montag, den 07.10.2024:

18:00 – 20:00 Uhr Abschluss des Marktwochenendes mit den „Acoustic Vagabonds“  
Wir freuen uns auf Euer Kommen!

### WEBSEITE

Auf unserer Webseite [www.sv-schoellkrippen.de](http://www.sv-schoellkrippen.de) findet Ihr alles rund um den SV Schöllkrippen. Besucht unsere Bildergalerie oder stöbert in unserem Fanshop! Wir wünschen beim Blättern der Webseite viel Spaß.

Öffentlichkeitsarbeit  
SV Schöllkrippen 1919 e.V.

## VdK-OBERER KAHLGRUND

### EINE AUSZEIT FÜR MICH

Am Donnerstag den 26.09.2024 lädt die Frauenbeauftragte Maria Puse alle Frauen des Ortsverbandes Oberer Kahlgrund zur Veranstaltung „Eine Auszeit für mich“, herzlich ein. Julia Albert (Yoga und Shinrin Yoku/Waldbaden) nimmt uns mit zu einer Wanderung durch Feld und Flur. Die Natur mit allen Sinnen erleben und eine Alltagsauszeit in fröhlicher Runde genießen.

Mitzubringen sind festes Schuhwerk und dem Wetter entsprechende Kleidung, die Veranstaltung findet bei jedem Wetter statt!

**Treffpunkt:** Parkplatz Forellengrill Röll Sommerkahl  
**Uhrzeit:** 14.00 Uhr  
**Dauer:** ca. 1,5 Stunden  
**Anmeldung:** bis zum 21.09.24 bei Maria Puse  
Tel. 06024/3069586.

Anschließend treffen wir uns in gemütlicher Runde bei Kaffee und Kuchen.



## PFARRBÜRO-INFORMATIONEN

Die Öffnungszeiten der Pfarrbüros, die Kontaktdaten des Seelsorgeteams sowie die Gottesdienstordnung finden Sie unter „Allgemeines“.

## ST. MICHAEL-KAPELLE SCHNEPPENBACH

Die St. Michael-Kapelle in Schnepfenbach ist jeden Sonn- und Feiertag von 09:00 bis 17:00 Uhr für Besucher geöffnet.

## EVANGELISCH-LUTHERISCHES PFARRAMT SCHÖLLKRIPPEN

Nachrichten der Evang.-Lutherischen Kirchengemeinde siehe unter „Allgemeines“.



## DIENSTSTUNDEN DES BÜRGERMEISTERS

Dienstag 18:00 – 19:00 Uhr  
Donnerstag 09:00 – 11:00 Uhr

### Rathaus Sommerkahl:

Schulstraße 12 • 63825 Sommerkahl  
Telefon: 06024/1760 • Telefax: 06024/637591

Email: buergermeister@gemeinde-sommerkahl.de  
Internet: www.gemeinde-sommerkahl.de

## ÖFFNUNGSZEITEN DES RECYCLINGHOFES SCHÖLLKRIPPEN IM GEWERBEPARK ERNSTKIRCHEN

Dienstag: 16:30 Uhr bis 18:00 Uhr  
Freitag: 14:00 Uhr bis 17:00 Uhr  
Samstag: 09:00 Uhr bis 12:30 Uhr

## GRÜNABFALLPLATZ

Der Grünabfallplatz (unterhalb Sportgelände/TuS Sommerkahl) ist **samstags von 11:00 bis 14:00 Uhr** sowie **mittwochs von 15:00 bis 17:00 Uhr** geöffnet.

Während der Öffnungszeiten können holzige und nichtholzige Abfälle in haushaltsüblichen Mengen angeliefert werden.  
**Bitte beachten Sie die Anweisungen des Personals.**

### TERMINE ZUR ABFALLENTSORGUNG



**Restmüll:** • Mittwoch, 25.09.2024 &  
• Mittwoch, 09.10.2024

**Biomüll:** • Mittwoch, 02.10.2024 &  
• Mittwoch, 16.10.2024

**Papiertonne:** • Donnerstag, 26.09.2024

**Gelbe-Sack-Sammlung:** • Mittwoch, 16.10.2024

**Grünabfallsammlung:** • Mittwoch, 23.10.2024

**Schadstoffsammlung:** • Dienstag, 22.10.2024  
(14:30 – 16:30 Uhr – Parkplatz Schulstraße)

## HERZLICHEN DANK

„MITTEN DRIN, NÄHER DRAN – FERIENSPIELE MACHEN FUN“

Die Gemeinde Sommerkahl möchte sich ganz herzlich bei den Vereinen bedanken, die sich mit ihrem Einsatz und Engagement an den diesjährigen „Sommerkahler Ferienspielen“ vom 04. - 06. September beteiligt haben.

Dies waren die Feuerwehr, der Schützenverein, die Ponyfreunde, der Bergwerksverein und der TuS Sommerkahl.





Ein besonderer Dank geht an die Betreuer Jule Bäßler, Sophie Hauptmann, Viona Hock, Zoe Schmidt, Ayla Höfler, Sabine Staab, Nadine Reinholz, Jennifer Hock und Mario Retzlaff und Irmgard Hamann (Amt für Landwirtschaft und Forsten) Durch das Bastel-, Spiel- und Sportangebot konnten wir unseren Kindern ein abwechslungsreiches Ferienspielprogramm bieten, dass - wie die Resonanz zeigte - große Begeisterung gefunden hat.

Albin Schäfer  
1. Bürgermeister

## STRASSENSPERRUNGEN UND VERKEHRSHINWEISE

Verlängerung Vollsperrung St2305 - Erneuerung der Fahrbahn zwischen Schöllkrippen und Kleinkahl  
Aufgrund von zusätzlich erforderlichen Bauarbeiten wird die Vollsperrung der Staatsstraße 2305 zwischen Schöllkrippen (Eimündung Industriestraße) und Kleinkahl **bis 08.11.2024 verlängert.**

Aktuellste Informationen werden auf der Homepage der jeweiligen Gemeinde veröffentlicht. Vielen Dank für Ihr Verständnis.

## JUGENDTREFF IN SOMMERKAHL

An jedem Freitag treffen sich die Jugendlichen der Gemeinde Sommerkahl im und am Jugendraum des Rathauses in der Schulstraße.

### Öffnungszeiten des Jugendtreffs:

Kinder, die die 4. oder 5. Klasse besuchen\*: 18:00 – 20:00 Uhr  
Jugendliche ab der 6. Klasse: 18:00 – 22:00 Uhr

\*Die jüngeren Besucher des Jugendtreffs müssen sich bitte beim Eintreffen namentlich anmelden und pünktlich im Sinne einer Gleichbehandlung um 20:00 Uhr von einem Elternteil oder Vertretung im Jugendtreff abgeholt werden.

Im Jugendtreff wird eine Auswahl alkoholfreier Getränke angeboten. Ein Essenangebot ist nicht grundsätzlich zu erwarten, sondern nur zu besonderen Anlässen möglich.

Natürlich kann gerne ein Snack oder auch alkoholfreie Getränke mitgebracht werden.

### An dieser Stelle noch ein wichtiger Hinweis:

Es ist eine Begleitung durch eine erwachsene Person überwiegend gewährleistet. Die Haftung und Verantwortung liegt jedoch bei den Eltern/Erziehungsberechtigten.

Fragen und Anregungen gerne an Boris Griebel unter: 01577/1061398

## KINDERGARTEN SOMMERKAHL

Infos und Kontakt zum Kindergarten St. Josef erhalten Sie gerne unter [www.kindergarten-sommerkahl.de](http://www.kindergarten-sommerkahl.de) oder unter Tel. 06024/2844.



## KUPFERBERGWERK GRUBE WILHELMINE SOMMERKAHL 2000 E. V.

DANK FÜR EINSATZ AN DEN TAGEN DES OFFENEN BERGWERKS

Ein voller Erfolg waren auch in diesem Jahr wieder die Tage des offenen Denkmals und des Geotops am 8. und 15. September. Insgesamt konnten wir dabei 367 interessierte Besucher durch das Kupferbergwerk führen. Erstmals konnten die Gäste einen Blick in den neu aufgefahrene nördlichen Durchbruch werfen, welcher der weiteren Aufwältigung einiger noch mit Versatz verfüllter Querschläge dient.

Durch den Einsatz der zahlreichen Helfer bei den Führungen, der Helmausgabe, der Verpflegung unserer Besucher und in der Ausstellung konnte der Bergwerkverein einmal mehr seine Besucher für das Spessart-Kleinod begeistern.

Noch nicht im Rahmen einer Führung zu besichtigen, aber schon weit fortgeschritten ist indes der Bau einer offenen Halle mit einem Kompressor aus der Betriebszeit der Grube Wilhelmine neben dem Vereinsgebäude am Bergwerk. Dieser Kompressor wurde ursprünglich mit einer Dampfmaschine betrieben, konnte aber auch mittels Elektromotor angetrieben werden. Die Wirkungsweise dieses Kompressors soll künftig im Rahmen der Bergwerkführungen präsentiert werden.

## „SPESSARTSCHÜTZ“ VORMWALD E. V.

JUGENDTRAINING

Nach unserer Sommerpause geht es wieder los: unser Jugendtraining für Junge und Junggebliebene.

Unser Training findet immer dienstags statt.

Von 17 bis 18 Uhr dürfen die Blasrohrschützen an den Stand und von 18 bis 19:30 Uhr die Licht- und Luftgewehrschützen. Wir würden uns freuen das ein oder andere neue Gesicht beim Jugendtraining begrüßen zu dürfen.



## PFARRBÜRO-INFORMATIONEN

Die Öffnungszeiten der Pfarrbüros, die Kontaktdaten des Seelsorgeteams sowie die Gottesdienstordnung finden Sie unter „Allgemeines“.

## EVANGELISCH-LUTHERISCHES PFARRAMT SCHÖLLKRIPPEN

Nachrichten der Evang.-Lutherischen Kirchengemeinde siehe unter „Allgemeines“.

## DIENSTSTUNDEN DER BÜRGERMEISTERIN

Dienstag 17:00 – 19:00 Uhr  
Donnerstag 09:00 – 11:00 Uhr

### Rathaus Westerngrund

Dörnsenbachstraße 10 • 63825 Westerngrund  
Telefon: 06024/631490 • Telefax: 06024/631492

Email: buergermeisterin@gemeinde-westerngrund.de  
Internet: www.gemeinde-westerngrund.de

## RECYCLINGHOF UND GRÜNABFALLPLATZ

Der **Recyclinghof** und **Grünabfallplatz** befinden sich in der Verlängerung der Waldstraße.

### Die Öffnungszeiten sind:

mittwochs 17:00 Uhr – 19:00 Uhr  
samstags 12:00 Uhr – 15:00 Uhr

Annahme von Altmittel, Naturkork, Styropor, kleine Mengen Bauschutt, Altfenster aller Art und Türen sowie behandeltes oder imprägniertes Altholz, Fensterscheibenglas und Glasbausteine (alles in haushaltsüblichen Mengen)

**Öffentlicher Bücherschrank:** Es können Bücher eingestellt und entnommen werden.

**Kleine Holzhütte:** Gut erhaltene Gebrauchsgegenstände können zur Weiterverwendung durch andere eingestellt werden.

**Pinnwand „Suche und Finde“:** Hier kann ausgehängt werden, wenn etwas gesucht wird oder etwas abgegeben ist.

**Bitte den Anweisungen des Personals folgen.**

## ERDDEPONIE

Die Erddeponie befindet sich in Huckelheim am Hochbehälter. Anlieferungen bitte einen Tag vorher beim Deponiewart Herrn Elmar Englert, Mühlstraße 2, Huckelheim, Telefon: 06024/3436 anmelden.

## TERMINE ZUR ABFALLENTSORGUNG

**Restmüll:** • Mittwoch, 25.09.2024 &  
• Mittwoch, 09.10.2024

**Biomüll:** • Mittwoch, 02.10.2024 &  
• Mittwoch, 16.10.2024

**Papiertonne:** • Donnerstag, 26.09.2024

**Gelbe-Sack-Sammlung:** • Mittwoch, 09.10.2024

Die Gelben Säcke können im Rathaus während der Sprechstunden der Bürgermeisterin abgeholt werden. Außerdem sind sie zu den üblichen Öffnungszeiten im Recyclinghof erhältlich.

**Grünabfallsammlung:** • Dienstag, 22.10.2024

**Schadstoffsammlung:** • Donnerstag, 24.10.2024  
(14:30 – 16:30 Uhr – Festplatz Westerngrund)



Die Gemeinde Westerngrund sucht ab **sofort**

### EINE/N MITTEILUNGSBLATT-AUSTRÄGER/IN FÜR DEN ORTSTEIL OBERWESTERN.

Das Mitteilungsblatt ist im 2-Wochen-Rhythmus immer donnerstags auszutragen.

Interessierte möchten sich bitte bei der Verwaltungsgemeinschaft Schöllkrippen, Personalverwaltung, melden, Telefon: 06024/6735-42 oder -41.

## STRASSENSPERRUNGEN UND VERKEHRSHINWEISE

Verlängerung Vollsperrung St2305 - Erneuerung der Fahrbahn zwischen Schöllkrippen und Kleinkahl

Aufgrund von zusätzlich erforderlichen Bauarbeiten wird die Vollsperrung der Staatsstraße 2305 zwischen Schöllkrippen (Einmündung Industriestraße) und Kleinkahl **bis 08.11.2024 verlängert**.

Aktuellste Informationen werden auf der Homepage der jeweiligen Gemeinde veröffentlicht. Vielen Dank für Ihr Verständnis.

## SOZIALVEREIN ST. HILDEGARD WESTERGRUND E.V.

Wir unterstützen Sie in allen Lebensabschnitten durch die Trägerschaft des Kath. Kindergartens und die Mitgliedschaft in der Sozialstation St. Hildegard e.V.

Informationen bei der Vorsitzenden Ingrid Simon, Telefon: 06024/633990.

## KRABELGRUPPE WESTERGRUND

Die Krabelgruppe „Westerer Zwiebeln“ lädt alle Kinder von 6 Monaten bis 3 Jahre zum gemeinsamen Entdecken, Spielen und Kennenlernen ein. Wir treffen uns immer freitags von 10.30 Uhr – ca. 12.00 Uhr im Turnraum des Kindergartens „Westerngrund“.

Wir freuen uns auf euch!

In den Ferien und an den Schließtagen des Kindergartens finden keine Treffen statt.

Bei Fragen schreibt gerne an: [krabelgruppe.zwiebeln@gmx.de](mailto:krabelgruppe.zwiebeln@gmx.de)



## KOLPINGKAPELLE WESTERGRUND E.V.

25. TRADITIONELLES OKTOBERFEST VOM 11. BIS 14. OKTOBER 2024 AUF DEM FESTPLATZ IN WESTERGRUND

„O‘zapft is!“ Heißt es an diesem Wochenende wieder auf dem traditionellen Oktoberfest vom 11. bis 14. Oktober auf der Theresienwiese in Westerngrund!

Auch beim 25. Oktoberfest gibt es wie gewohnt Freitag und Samstag echte Wiesen Gaudi mit Bands aus Österreich und Deutschland. Sonntag und Montag stehen ganz im Zeichen der Blasmusik, mit bester Unterhaltung für die ganze Familie.

Am Montag Mittag laden wir alle Kinder von 5 bis 14 Jahre ein, an unserem Workshop „Schuhplatter for Kids“ teilzunehmen. Dazu treffen sich alle Interessierten um 14:00 an der Bühne, gerne in Tracht. Um ca. 16:00 gibt es eine Aufführung.

Kulinarisch verwöhnt werden sie in diesem Jahr vom Catering-Service „Eventgrill“ aus Freigericht. Schaut doch mal bei uns vorbei!

### Kartenvorverkauf:

Am Freitag Abend erwartet sie Stimmung und Gaudi mit den Bands „Tschirgant Duo“ und „BAYERNMÄN“.

Wenige Karten dafür gibt es noch im online Vorverkauf unter: [Kolpingkapelle-westerngrund.de](http://Kolpingkapelle-westerngrund.de)

### Programm Sonntag:

Kirchenparade mit Festgottesdienst in der Kirche, anschließend Frühschoppen im Festzelt. Live-Musik den ganzen Tag mit befreundeten Gastkapellen, ab 17:30 Partymusik mit „Rhythm’n’Blech“, danach Single-Treff in der Bar - Eintritt frei!

### Programm Montag:

10:00 Uhr: traditioneller Frühschoppen mit den Westerngründer Musikanten

Kinderprogramm mit „Schuhplattler for Kids“, Seniorentreff und Firmenschoppen

16:00 Uhr: Aufführung Kinder-Schuhplattler – alle machen mit!

Ab 16:30 Uhr: Livemusik mit dem Jugendorchester der Kolpingkapelle Westerngrund und dem Musikverein aus Hösbach

19:00 die Moderatoren von Rock FM heizen mit unserer Big Band „HERZ Rhythmus“ im Zelt ein

20:00 Uhr: Großer Oktoberfestabschluss mit der Partyband „Die Hessentaler“ – Eintritt frei!

## MISSIONSTRICKKREIS WESTERGRUND

Der Missionsstrickkreis Westerngrund hat wieder fleißig gestrickt und genäht und die selbstgemachten Sachen verkauft. Im Jahr 2023 konnten so wieder 2000 Euro erwirtschaftet werden, die Frau Lidi Wenzel am 28. August an das Buschkrankenhaus in Eikwe Ghana spenden konnte.

## SPVGG WESTERGRUND

### FUSSBALL

#### Ergebnisse 1. Mannschaft

SV Rot-Weiss Daxberg – SG Laudenbach/Westerngrund 1:2  
SG Laudenbach/Westerngrund – SV Schöllkrippen II 2:1

#### Ergebnisse 2. Mannschaft

SV Rot-Weiss Daxberg II – SG L/W II n.an.  
SG L/W II – SG2 Rothengrund/Gunzenbach/Mömbris 1:3

#### Die Nächsten Spiele der 1. Mannschaft

**Samstag, 21.09.2024, 16:00 Uhr in Mensengesäß**  
(SG2) FV Viktoria Brücken/SV Eintracht Mensengesäß – SG Laudenbach/Westerngrund

**Sonntag, 29.09.2024, 15:00 Uhr in Kleinkahl**  
SG Laudenbach/Westerngrund – FC Großwelzheim

#### Die Nächsten Spiele der 2. Mannschaft

**Samstag, 21.09.2024, 14:00 Uhr in Laufach**  
FC Laufach II – SG Laudenbach/Westerngrund II  
**Samstag, 29.09.2024, 13:00 Uhr in Laudenbach**  
SG Laudenbach/Westerngrund II – FC Großwelzheim II

### AH-WANDERUNG

Am Freitag, den **04.10.2024**, Treffpunkt um 14:00 Uhr am Gasthaus „Zum Kühlen Grund“. Wanderziel ist die Gaststätte „Zum Kalmushof“ in Krombach.

Die AH-Kollegen und -Freunde, welche an der Wanderung nicht teilnehmen, können gerne gegen 16:00 Uhr am Wanderziel dazustoßen.



## HOMEPAGE

Alle Termine, aktuelle Infos, Spielpläne und Ergebnisse findet ihr auch auf unserer Homepage [www.spvgg-westerngrund.de](http://www.spvgg-westerngrund.de)

## VERGNÜGUNGSVEREIN EDELWEISS HUCKELHEIM

### SKIGYMNASTIK

Die Skigymnastik des Vergnügungsverein beginnt am **Dienstag, 01. Oktober**, von 19.00 bis 20 Uhr in der Sporthalle in Westerngrund. Infos und Anmeldung bei Elli Schaab, Telefon 4513.

### SENIORENWANDERUNG

Am Donnerstag, den **26.09.2024** planen wir eine Seniorenwanderung nach Michelbach.

Abfahrt mit dem Bus 12:51 ab Huckelheim an den weiteren Haltestellen entsprechend später mit umsteigen in Schnepfenbach nach Dörnsteinbach.

Von dort wandern wir ca. 7 1/2 km nach Michelbach. Einkehr im Gasthof „Zum Hahnenkamm“ am Bahnhof. Rückfahrt 18:30 mit der Westfrankenbahn und Bus.

Auf Achse Ticket für 5 Euro.



## ALTPAPIERSAMMLUNG DER PFARREI WESTERNGRUND

Am **Samstag, den 28.09.2024, ab 08:00 Uhr** steht der Altpapiercontainer wieder auf dem Festplatz in Westerngrund. Von 09:00 bis 11:00 Uhr ist ein Helfer vor Ort, der beim Ausladen behilflich ist.

Gerne können Sie uns Ihr Altpapier bringen. Danke für Ihre Hilfe!

## VORANKÜNDIGUNG DER PFARREI ST. WENDELIN WESTERNGRUND

Wir unterstützen in diesem Jahr wieder die Herbstkleidersammlung der KAB Aktion „Schützt mein Leben“.

Am **Freitag, 11. Oktober 18-19 Uhr** sowie am **Samstag 12. Oktober 2024 in der Zeit von 08:00 bis 10:00 Uhr** erfolgt die Sammlung am Pfarrheim Westerngrund.

Gewünschte Sachen sind:

Gut erhaltene Textilien im sauberen Zustand, Woll- und Stricksachen, Ledergürtel und Taschen, Bett- und Haushaltswäsche, und besonders Schuhe als Paar gebündelt.

Mit dem Erlös der Sammlung unterstützen wir Frauen, Kinder und Jugendliche in einer sozialen Notlage. Weiter Infos unter: [www.fairwertung.de](http://www.fairwertung.de)

Säcke liegen in der Kirche sowie bei der Bäckerei Biebrich aus und werden an die Haushalte in Westerngrund verteilt. Rückfragen unter Tel. 9394 Werner Büttner und Hans-Peter Pfaff, Tel. 5315.

Herzlichen Dank für Ihre Spende.  
Gemeindeteam Westerngrund

## KIRCHENVERWALTUNGSWAHL AM 24. NOVEMBER 2024 AUCH IN UNSERER PFARREI

Liebe Mitchristinnen und Mitchristen der Kath. Pfarrgemeinde St. Wendelin Oberwestern!

Auch in unserer Pfarrei wird am 24. November die Kirchenverwaltung auf sechs Jahre neu gewählt. Die Kirchenverwaltung besteht aus dem Pfarrer oder seiner Vertretung und zu wählenden Katholiken aus Westerngrund. Die Wahl soll in allgemeiner Briefwahl durchgeführt werden.

Aufgabe der Kirchenverwaltung ist es vor allem, die Kirchenstiftung zu betreuen und zu vertreten. Sie kümmert sich um die Gebäude der Kirchengemeinde und die finanziellen Angelegenheiten der Kirchenstiftung. Die Kirchenverwaltungsmitglieder haben daher eine wichtige ehrenamtliche Aufgabe und arbeiten im Team. Eine besondere Funktion hat dabei der Kirchenpfleger, der nach der Wahl der Kirchenverwaltung aus deren Mitte gewählt wird.

In Westerngrund sind insgesamt vier Kirchenverwaltungsmitglieder von der Pfarrgemeinde zu wählen. Die Kirchenverwaltung kann nach der Wahl noch bis zu zwei weitere Katholiken als Mitglieder hinzuberufen. Innerhalb der Kirchenverwaltung werden die laufenden Aufgaben nach Sachbereichen verteilt. Es sind bereits einige Personen bereit zu kandidieren. Es werden jedoch dringend weitere Kandidaten benötigt. Bevor wir zum eigentlichen Wahlverfahren kommen, bittet der Wahlausschuss um weitere Kandidatenvorschläge.

Wer kann sich vorstellen, bei dieser interessanten ehrenamtlichen Arbeit für unsere Kirche vor Ort mitzumachen? Wer kennt Personen aus der Pfarrgemeinde, die sie / er für geeignet hält und die vielleicht interessiert sind mitzumachen? Sprechen Sie uns an.

Der Wahlausschuss, die bestehende Kirchenverwaltung und das Gemeindeteam freuen sich auf entsprechende persönliche, telefonische oder schriftliche Meldungen. In der Kirche liegen auch Zettel für entsprechende Kandidatenvorschläge aus und es ist eine Box zum Einwurf aufgestellt. Außerdem stehen Wahlausschuss und Kirchenverwaltung bei Fragen für weitere Informationen zur Verfügung.

Mitglieder des Wahlausschusses sind Stephan Wissel, Hans-Peter Pfaff, Kathrin Thoma und Erwin Stenger.

## PFARRBÜRO-INFORMATIONEN

Die Öffnungszeiten der Pfarrbüros, die Kontaktdaten des Seelsorgeteams sowie die Gottesdienstordnung finden Sie unter „Allgemeines“.

## EVANGELISCH-LUTHERISCHES PFARRAMT SCHÖLLKRIPPEN

Nachrichten der Evang.-Lutherischen Kirchengemeinde siehe unter „Allgemeines“.



WIESEN

## DIENSTSTUNDEN DES BÜRGERMEISTERS

|          |                   |
|----------|-------------------|
| Dienstag | 17:00 – 19:00 Uhr |
| Freitag  | 15:30 – 17:30 Uhr |

### Rathaus Wiesen

Dr.-Frank-Straße 2 • 63831 Wiesen

Telefon: 06096/984940 • Telefax: 06096/984941

Email: [buergermeister@gemeinde-wiesen.de](mailto:buergermeister@gemeinde-wiesen.de)

Internet: [www.gemeinde-wiesen.de](http://www.gemeinde-wiesen.de)

## RECYCLINGHOF - STERNSTRASSE

Öffnungszeiten sind samstags von 12:00 Uhr bis 16:00 Uhr

## DEPONIE UND GRÜNABFALLPLATZ „SAILAUFER BUSCH“

Öffnungszeiten sind mittwochs von 18:00 bis 19:00 Uhr und samstags von 12:30 bis 15:30 Uhr.

## NACHBARSCHAFTSHILFE „HAND IN HAND“ IN WIESEN

Benötigen Sie Hilfe von unseren Nachbarschaftshelfern, dann melde Sie sich bei.

Amberg Sigrid – Telefon: 571

Beck Gisela – Telefon: 1010

Büdel Adelinde – Telefon: 577

Büdel Barbara – Telefon: 984067

Büdel Maria-Luise – Telefon: 559

Büdel Ute – Telefon: 984015

Krebs Manfred – Telefon: 984014

## ARZTSPRECHSTUNDEN

### Sprechzeiten „Die Ärzte am Marktplatz“

im Rathaus Wiesen, Dr.-Frank-Str. 2, Tel. 06024-670300

Montag und Donnerstag 08:30 – 12:00 Uhr

Die Filialpraxis in Wiesen ist am 19.09.2024 geschlossen. Bei Bedarf, bitte an die Praxis in Schöllkrippen wenden.

## CARITAS – SOZIALSTATION ST. STEPHANUS E. V.

Der Pflegestützpunkt der Caritas-Sozialstation in Heinrichsthal hat folgende Öffnungszeiten: Dienstags von 12:00 Uhr bis 14:00 Uhr oder nach telefonischer Vereinbarung.

Telefon: 06020/9784418.

## TERMINE ZUR ABFALLENTSORGUNG

Papiertonne • Dienstag, 24.09.2024

Restmüll • Mittwoch, 25.09.2024

Biomüll • Mittwoch, 02.10.2024



## STRASSENSPERRUNGEN UND VERKEHRSHINWEISE

Verlängerung Vollsperrung St2305 - Erneuerung der Fahrbahn zwischen Schöllkrippen und Kleinkahl

Aufgrund von zusätzlich erforderlichen Bauarbeiten wird die Vollsperrung der Staatsstraße 2305 zwischen Schöllkrippen (Einmündung Industriestraße) und Kleinkahl bis 08.11.2024 verlängert.

Aktuellste Informationen werden auf der Homepage der jeweiligen Gemeinde veröffentlicht. Vielen Dank für Ihr Verständnis.

## Vereins- NACHRICHTEN

## MEDITATION IM RETREATHAUS BERGHOF

(JEDER ERSTE UND DRITTE MITTWOCH IM MONAT)

Meditation kann unter anderem dabei helfen, innere Ruhe und eine wohlwollende Geisteshaltung zu entwickeln. An den Abenden werden verschiedene Übungen angeleitet, z. B. Atem-

meditation, einfache Körperübungen und Meditationen zur Entwicklung und Stärkung von Liebe und Mitgefühl. Zeit: 19.15 – 20.30 Uhr (um 19.00 gibt es die Möglichkeit für eine kurze Einführung)

Auf Spendenbasis | Anmeldung ist nicht erforderlich



## KIRCHLICHE NACHRICHTEN KATHOLISCHE KIRCHENGEMEINDE 19.09. – 30.09.2024

### 25. Sonntag i. Jahreskreis, 22.09.

08:45 Uhr Pfarngottesdienst

### Montag, 23.09.

18:30 Uhr Friedensandacht in der Kreuzkapelle

### 26. Sonntag i. Jahreskreis, 29.09.

10:15 Uhr Heilige Messe  
Kollekte für Caritative Aufgaben

### Vorschau:

### 27. Sonntag i. Jahreskreis, 06.10.

10:15 Uhr ERNTE DANK – Wir feiern gemeinsam Familienwortgottesfeier zum Erntedankfest

Montag, 07.10. Erntedankfest – Köhlermahlzeit der Senioren der PG Hochspessart in der Kelterhalle Heigenbrücken

## KIRCHLICHE NACHRICHTEN

Gebetsmeinungen für den Monat Oktober können bis Donnerstag, 19. September im Pfarrbüro abgegeben werden. Formulare für Messbestellungen liegen auch in der Kirche aus.

## MESSEN IN DER PFARREIENGEMEINSCHAFT

|             | Heigenbrücken | Heinrichsthal | Jakobsthal |
|-------------|---------------|---------------|------------|
| Sa., 21.09. | -----         | -----         | 18:00 MF   |
| So., 29.09. | 10:15 WGF     | -----         | 08:45 MF   |
| Sa., 05.10. | 18:00 MF      | -----         | -----      |
| So., 06.10. | -----         | -----         | 08:45 MF   |

## ÖFFNUNGSZEITEN: PFARRBÜRO WIESEN

Tel. 06096/255 | Fax 06096/97 03 565

Donnerstag 17:00 – 18:00 Uhr

pfarrei.wiesen@bistum-wuerzburg.de

## ÖFFNUNGSZEITEN - PFARRBÜRO HEIGENBRÜCKEN:

Dienstag 15:00 – 18:00 Uhr und Freitag 09:00 – 12:00 Uhr

Tel. 06020/1226

pfarrei.heigenbruecken@bistum-wuerzburg.de

Natürlich erreichen Sie uns in Ihren persönlichen Krisenzeiten über das Pfarrbüro und das Seelsorge-Notfall Telefon 0151/59 82 25 60.

## HAUS-KOMMUNION

Neuanmeldungen oder Änderungen bitte rechtzeitig bei Brigitte Englert, Waldstr. 1, Tel. 06096/466 melden.

Vielen Dank!

## INFO FÜR ELTERNABEND HL. ERSTKOMMUNION 2025

Mitte/Ende September findet ein Elternabend für die Hl. Erstkommunion 2025 statt. Die Eltern der Kinder erhalten hierzu einen gesonderten Einladungsbrief mit den Infos und dem

Termin. Sollte jemand keine Einladung erhalten, z.B. wegen Zuzug zur Gemeinde etc., so melden Sie sich bitte per Email [pfarrei.wiesen@bistum-wuerzburg.de](mailto:pfarrei.wiesen@bistum-wuerzburg.de) oder telefonisch (Tel. 06096 255) im Pfarrbüro.

#### **CARITAS HERBSTSAMMLUNG 2024**

Die Herbstsammlung der Caritas findet vom 30. September bis 06. Oktober 2024 statt. Es findet keine Haustürsammlung statt. Sie haben die Möglichkeit Ihrer finanziellen Unterstützung entweder

- im Pfarrbüro während der Dienststunden, oder
- am Sonntag, 29. September und Sonntag, 06. Oktober über den Klingelbeutel oder
- per Überweisung auf das Konto der Kath. Kirchenstiftung Wiesen, Stichwort „Caritas“  
IBAN: DE16 7906 9150 0006 5228 40

Sollten Sie eine Spendenquittung wünschen, dann vermerken Sie es bitte. Bei einer Überweisung auf das Bankkonto bedarf es keiner Spendenquittung, da der Überweisungsträger bis € 200,- als Spendenbeleg zählt. Übrigens: 30 % der Spendengelder bleiben für caritative Aufgaben in Wiesen.

Pfarrvikar Alexander Berger, das Gemeindeteam und die Kirchenverwaltung sagen vielen herzlichen Dank

---

#### **EVANGELISCHER GOTTESDIENST**

Evangelischer Gottesdienst am **Samstag, 28.09.2024, 17:00 Uhr** in der **Kreuzkapelle Wiesen**